盛京時報
晚刊
六月三日發行

幸忠靈塔·龍沙公園
王中將奏軍狀
在齊齊哈爾御巡狩第二日

皇帝陛下對地方民情、極爲軫念、於御巡狩第二日午前、臨幸龍江省公署、忠靈塔、龍沙公園御展望所、雖屬日程繁忙、亦於午前十一時二十分、臨幸行宮便殿、由吉興侍從武官長、張國務總理、武部總務長官、于治安部大臣、中野軍事最高顧問、吉岡帝室行走等侍立後、當即垂詢王第三軍管區司令官之奏陳軍狀、繼則對〇〇部隊長以下二十四名及關齊鐵局長、賜與單獨覲見、又蒙賜與覲見者爲陸軍軍醫中佐鈴木立身以下武官三百九十七名及南部齊齊哈爾中學校長、洄邊、饗齊鐵兩副局長等三十八名、及戰功者第三軍管區騎兵上校渡邊綱及騎兵上尉信子陽兩名更沐特別奉拜之榮、故一同咸感激　帝恩之浩蕩云、

【又訊】西北地方御巡狩、於齊齊哈爾度過第一夜之　皇帝陛下、三日晨由吉興侍從武官長金侍衛處長熙宮內府大臣、張國務總理、武部總務長官之下諸員隨侍、御用汽車向龍江省公署進發對滿洲側官資格者賜以覲見黃省長奏陳政務之後即欽覽御供覽室、並親拜忠靈塔、登臨龍沙公園望江樓、展望之下、聖心甚爲嘉悅、是日　皇帝陛下午前九時卅分、由小原巡狩主務官、恭導、由行宮啓鑾、省公署正面西側道路、堵列委任官以下之諸員四百名、赤誠奉迎、卅二分駕抵省公署、黃省長恭導、即步入同署二樓觀見室、先命王第三軍管區司令官、黃龍江省長以下十七名單獨覲見、御容欣快、於覲見室、由吉興侍從武官長、金侍衛處長侍衛官、御熙宮內府大臣吉岡帝室御用係員侍立之下、順次賜以覲見、武官陸軍步兵上將張金辭以下百廿三名、文官龍江稅務監督署副署長、蔣紀民以下百七十二名、賜以列立覲見後、同四十一分至該室內、黃省長亘十五分間奏陳政務、皇帝陛下頗爲嘉悅五十七分、幸臨同所北側御供覽室、場內中央置有魚槽、龍江產之鯽魚、鯉魚、鰲花魚、嘎牙子、鯰魚、白標子等活魚、游泳其中、並致省關係科爲沐此御覽之榮、感激製備者、農畜水產物標本、並該加工品工藝品、及其他統計圖、浮彫地圖及省立圖書館秘藏之考古學物外復有古代軍用鍋、古書、兒童學藝品、一一由黃省長加以奏明、同十時十分御駕還場少憩、十五分御用汽車起蹕幸臨忠靈塔、惠民街、南轉、南大街正陽大街、永安大街財神廟街等齊市一般市民堵列奉拜、廿分經忠靈塔、皇帝陛下於入口降車、多賀忠靈顯彰會地方委員長係員隨後由參道御參進、對滿洲事變及諾門汗事件等樹有赫赫武勳之建國英靈、一〇、九四八柱躬行御拜卅分忠靈塔御起蹕、御列復經財神廟街、永安大街西行卅分幸臨龍沙公園、經郁市長御先導幸臨公園內南隅小丘上之望江樓、御參考鳥瞰圖、御聽取郁市長之說明、於廣大平原內西南方流有狀如銀蛇彩光奪目之大纛豎及光滿莊嚴之市街花紅柳綠益發昇平之景象、皇帝陛下覽齊市近傍之風光宸心殊悅、皇帝陛下於午前十時四十九分復整御列、由該處啓蹕、經永安、正陽南大街、五十四分返還行宮云、

兩上校轉戰著殊勳
特浴覲見光榮

三日晨得參進齊齊哈爾御宿所、浴特別奉拜　皇帝陛下光榮之第三軍管區騎兵上校渡邊綱、騎兵上尉信子陽兩氏、有如左之光輝武勳、因歷戰之勇士也、

△渡邊上校＝參加大同元年十二月之三角地帶大討伐及其後北滿各地匪賊大掃蕩戰、武勳甚高、尤以康德四年海東地區之大討伐戰、氏任第四旅參謀、隻身冒險、突入匪團、伏匪四名無條件歸順、猛威卓著、與馮治剛匪等各地有力匪團以殲滅的打擊、於治安肅正、樹立顯著功績、

△信上尉＝大同二年五月以降、參加北滿各地討伐戰、康德元年與訪賢匪以打擊、翌二年於帽子山討伐戰、殲滅匪團九十名、於其他戰鬪、皆樹拔群偉功、匪團大懼之、稱鬼上尉、更於諾孟罕事件勃發時、勇躍出動奮戰、獲武功章二級、於丹達卡雅之對空戰鬪、擊退E十六型十七機、並於九七〇高地附近陣地、擊退敵三百人更任軍官斥候、猛作夜襲擊散敵軍、於該防禦戰、對敵攻擊、得完全守住陣地、乃勇猛果敢之典型的武人也、

大奉天人口判明
總數百十三萬三千七百十名
全滿第一世界罕有
國勢調查第三次發表

昨秋十月一日第一回國勢調查結果之集計、以空前的速度進展、曩已見第二次發表、判明國都之人口狀態、今更於二日午前十時、以大奉天之國勢調查結果爲中心、作第三次發表、判明奉天之人口總數、實爲一、一三三、七一〇人（男七一六、四八九人、女四一七、二二一人）

全世界人口百萬以上之大都市、不過三十九都市、奉天則居其第三十二位、因滿洲國內之第一位大都市、堪與英國之克拉斯考、西班牙之巴羅賽婁納匹敵、較京都多五萬人、人口之密度、平均每平方粁爲四、三二一七人、爲新京之三倍半、由男女之別觀之、女百名比例男一七二人、較新京男女比例之一〇〇與一六六、有女性更少之傾向、在年齡別上、顯示青年國家之特徵、乃球根型、二十六歲至三十歲者一四一、〇三四人、占一成三分之第一位、十六歲至二十歲者占一成二分、一三九、五五七人、第三位爲二十一歲至二十五歲者、占一成一分、一三三、〇九七人、第四位爲三一歲至三十五歲者、第五位爲一歲至五歲者、而六十一歲以上之老人僅占總人口百分之三、最多者爲二十七歲之三〇、〇九一人、皆與新京相同、由民族的分別觀之、漢民八四一、〇〇〇人、旗人九九、〇〇〇人、加蒙系、回教徒之滿人總數、占人口之八成四分、日本人一七五、〇〇〇人、較新京多四八、〇〇〇人、

河谿地區戰線
殘滅戰進展

【晉南二日電】橫隴道以西及沁河上流河谿地區兩戰線之敵殲滅之日已近、於橫隴道以西地區戰線、掃蕩板澗河、清水河河谿地區之敗殘兵中之清水部隊、亘三十一日、一日之兩日間、獲有捕虜二百八十、山砲二、重機三、迫擊砲二、武器彈藥多數之戰果、而於沁河上流谿地區戰線之井關久野村兩部隊、一日夜於高崖底附近殲滅敗走中之敵七百、又森部隊二日於陳庄（高平西南二十二公里）附近、捕虜二七軍之大佐參謀以下四百名、

簡任人事調動
昨正式發令

廿八日之國務院會議、於上所決定之徐總務廳參事官五十子吉林省次長等十七名之簡任人事異動、已於六月二日正式發令云、

六次空襲重慶
痛炸都昌敵窟

【某根據地二日電】海軍航空部隊於二日亦大舉以〇〇機之大編隊、作第六次重慶爆擊、對市街中心部投巨彈、即化爲廢墟、又其他一隊、對攻擊都昌將敵二十三軍根據點徹底的覆滅、即伊澤中四、石木、石原、鈴木、高井、金田各部隊長所指揮之大海上機群、乘快晴一舉飛越四川山嶮、即達重慶上空、敵防禦砲火仍甚烈、努力、防首都、日海上機群自午後零時八分、一齊開始攻擊、對昨日爆擊殘之街市、投正確之爆彈將其徹底的粉碎化爲廢墟又別動隊船田部隊長指揮之江上飛行隊精銳〇〇機對鄱陽湖西岸敵二十三軍根據點都昌急襲、將敵兵舍群其他逐次紛碎、市街數處起猛火、收有赫赫戰果、

刷新教育行政
國府召關係者會議

【南京二日電】國府教育部、謀教育行政之刷新擴充、規定自三日起亘三日間招集全國各省市、特別市教育廳長及其他關係者約七十名、舉開教育行政會議、繼此更定於六日開全國議會教育會議、七八兩日開中國教育建設協會會議俾藉以着即應新事態之教育方針之具體化云、

希墨兩巨頭會議
拒美援英籌新戰略？

【羅馬二日電】希特勒總統、墨索里尼首相兩巨頭、於李賓特羅甫、齊亞諾德意兩外長陪席之下、二日在布林乃爾山頂舉行之重要會談云、

對內容觀測

【羅馬二日電】關於二日希特勒總統、墨索里尼首相、突如遂行之會談內容、雖尙未發表、但當地消息方面之所見、大體如左、

一、關於對應美國對英强化援助之對抗策、尤其關於過去爐邊閒談上美國大總統明示之法領西非亞族列斯島及其他包含太平洋上諸島之兩半球防衛之洞觀並其對策、

一、關於巴爾幹作戰柯列達作戰完了後之歐洲戰局之新階段、交換意見、尤其協議對連結基普羅斯島菲基山特里亞及海伐之英國三角據點之作戰、

談約五小時
聚首布林乃爾

【柏林二日電】國境之街布林乃爾、二日更迎頭樞軸巨頭之重要會談、而希特勒總統墨索里尼首相、於群衆歡呼中、帶同軍部外務首腦、乘火車午前十時抵布林乃爾、繼而十時十五分希特勒總統以李賓特羅甫外相凱狄爾幕僚長以下伴隨乘上特別列車、於是兩首腦會談乃於意大利側列車內開始、前後亘五小時遂行重要協議後、午後三時希特勒總統以下遂就歸國之途、而墨索里尼首相則親自操縱飛行機由空路歸還羅馬云、

意見完全一致
德政府藉通信發表

【柏林二日電】德國政府、二日午後五時、關於希特勒墨索里尼兩巨頭會談、經D、N、B通信、發表如左、

希特勒總統及墨索里尼首相、二日在布林乃爾相會、經李賓特羅甫外長與齊亞諾外長陪席之下、關於政治情勢、舉行長時間會談、該會談乃基於最緊密之友好精神而進行者、故兩同盟國政府首腦之意見、完全一致云、

德方非公式發表

【柏林三日電】二日之布林乃爾會談、前後亘五小時經李賓特羅甫齊亞諾兩外長列席之下、於希特勒總統墨索里尼首相間舉行、關於現下之政治情勢之意見已見完全一致、三十日夜以DNB通信非公式發表如左、

布林乃爾會談、乃於希特勒總統、墨索里尼首相、李賓特羅甫、齊亞諾兩外長間、亘五小時以上、遂行會談之一部、爲兩外長之他凱狄爾德幕僚長加巴列洛參謀總長、更只以兩人、關於軍事的分野之德意協力問題、基於同盟國之友好的精神、遂行會談、而於布林乃爾、德側更有狄特里希新聞長官、波爾曼統監部長、俾斯馬克駐意代理大使及駐意陸軍武官林台朗中將臨行、意側亦有亞爾費里駐德大使意軍參謀本部甘瑞將軍、駐德陸軍武官馬拉斯將軍及柴列加儀典局長隨行故會談乃於地中海及北非之樞軸戰勝意氣中遂行者、而德意軍發表之同時報柯列達作戰終結、又爲此歷史的會談加深一層意義云、

海杭沿線殲滅戰

【某地二日電】對於前此浙東上陸作戰期間中亘海杭沿線之嘉興、嘉善、平湖三縣、後方地區、集結兵力纖續蠢動之殘編第三十二師、第六十三師及忠義救國軍、由日軍楠野、森、池松、山中、伊藤、原田、關根各精銳部隊、二日夜突如開始行動、到處與以殲滅的打擊云、

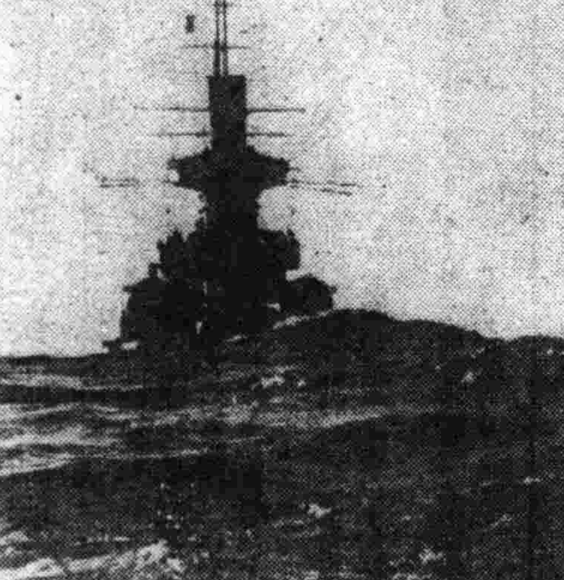

爲俾斯麥艦作復仇戰

德艦隊向大西洋出動

美對日策轉變
羅氏暗示取現實主義

【紐約二日電】紐約日報於二日之社論中、指摘大總統之爐邊閒談、示唆政府之對日政策、漸轉換於現實主義强調必須回避與日本發生紛爭、所論大要如次、

大總統前於二十七日之演說、示唆美國之對日政策、趨於現實主義、彼以爲美國百分之八十五、認爲不久即參戰、然而大西、太平兩洋作戰之當否、本爲疑問、此兩正面作戰、在美國安全上如何又爲疑問、此誠一重要岐途也、如軍事評論家韓薛爾特芬氏所謂、美國大西洋艦隊、有主力艦紐約號、德克沙士號共二萬七千噸、雅康薩號二萬六千一百噸之老朽艦、及諾斯卡羅來十號、華盛頓號共三萬五千噸等新造艦、與航空母艦三隻、驅逐艦四十隻、潛水艦數艦、英艦隊勢力與德全艦隊殆同數、由日本海軍勢力、即使不在我、尊預、想之上、亦與美國太平洋艦隊大致相同、萬一日本海軍凌駕美太平洋艦隊、則與德戰爭之美國更與日本構事、實同瘋狂、總之、美國無與日本戰爭之必要、日本由中國購買美國所購買者三倍以上之物資、以此而爭、亦殊無聊、又如其他工業國焉、當然須由荷印購入石油、此亦不足爲奇、即使日本獲得荷印之石油、美國亦不當爲現在獨占下之荷蘭、爲保障荷印之完全、而以美國陸海軍供此犧牲、試再言之、我等依大總統之演說、顧政府對日本不取現實主義、蓋美國今後將於大西洋遇重大困難、於挑發大西洋紛爭之上、更無增加担負之必要也、

資金不全凍結
美財長對記者談

【華盛頓二日電】莫根陶財務長官、於二日會見新聞記者、對關於資金凍結之質問、有所答辯、稱以一般資金凍結令、防止樞軸國資金之向國外逃避爲時已遲、間接的示唆無實施一般資金凍結令之意矣、記者團曾問『政府是否在考慮一般資金凍結對於樞軸國資金之影響中』彼僅答『問之危險』之應酬語、並謂樞軸國預期有凍結、大部分之資金、已向國外移動、

近東烽火四起
叙利亞吃緊傳有德軍開來
英欲侵奪法謀抵抗

【紐約二日電】於柯列達島及伊拉克之戰鬪、大體已告一段落、然近東之情勢、却因而益形複雜、尤以繞叙利亞之形勢最爲吃緊、近東地中海全域將啓大戰亂之幕矣、

一、英國空軍、忽視法方抗議、炸擊叙利亞領土致英法關係、呈示極度緊張、英國鑑於今後近東戰爭中叙利亞之重要地位、爲先發制人、擬一氣佔領該地、達哥爾側軍隊、已於海法設置司令部、開始

一、法方對此、亦作對抗準備、二日裴丹與魏剛會見結果、良値注目、

一、叙利亞二日遂對東部地區全域佈戒嚴令、又杜絕叙利亞埃及間之通信連絡、

一、確保柯列達島之德軍、乘此機會、似將開始正軌的近東作戰、據安格拉電訊、汽循海路開來之最初德軍大部隊、已抵叙利亞之拉達基亞、苟屬事實、則柯列達島陷落結果不啻英國失去東地中海制海權一部也、今後德軍或由海路輸送大軍也、上述之德軍部隊、係經多德納斯群島者、爲擁有戰車汽車、戰車、野砲等、重要武器之部隊也、

伊拉克國內
尙駐有德軍

【倫敦二日電】據確實方面之消息云、英國伊拉克停戰協定、雖告成立然由摩蘇爾油田至海法之間之送油管、仍被伊拉克軍截斷、開克爾克利（摩蘇爾東南百四十公里）尙有若干之德軍部隊駐防、

一、特蘭斯約坦宣稱、同情伊拉克之阿剌伯人已在阿維齊爾附近、與英軍衝突、

一、伊拉克由歸還巴格達之阿布斯爾、伊拉攝政命令親英派巨頭耶米爾、R、馬德法氏、組織新內閣、相傳費薩爾國王亦歸還首都、北部方面、似尙有若干伊拉克軍抗戰中、

魏剛與裴丹
作重要會談

【維西二日電】魏剛將軍、二日忽由北非飛返、與裴丹主席、有重要會談

東部叙利亞戒嚴

【貝爾特二日電】叙利亞高等林務官丹斯將軍、二日發出布告、於東部叙利亞地方布下戒嚴令、又叙利亞國境之防備、愈加强化云、

柯島戰終結

【柏林二日電】德軍司令部二日下午二時特別發表＝敵軍、由柯列達島完全撤退、於是該地方作戰、乃告終結、

德發表戰況

【柏林二日電】德國軍司令部發表、

一、柯列達島之作戰結束英軍由全島撤退矣、英希軍最後之據點史法加港一日被德軍占領、於該港北方山地之戰鬪德軍山岳部隊捕虜英兵二千人、

一、德空軍擊沈柯列達島南部疾駛中之英驅逐艦一隻、又巡洋艦一隻、亦受甚大損傷、

一、德爆擊機隊、一日晚急襲蘇格蘭、於亞巴登近海及提斯山角北方、擊沈三千噸級英輪各一隻、

一、其他一隊、猛炸曼撤斯特重要軍事施設及倉庫群及其他西南部各港德空軍編隊、轟炸杜波爾格軍事施設、炸沈輸送船五隻、

擊沈英商船五隻

【羅馬二日電】意大利軍司令部發表＝德意兩空軍、攻擊杜波爾格港灣施設及投錨之英商輪、擊沈小型輪送船五隻、並完全炸毀高射砲陣地、

晚刊一大張

病弱者最須要的營養劑是維他命B

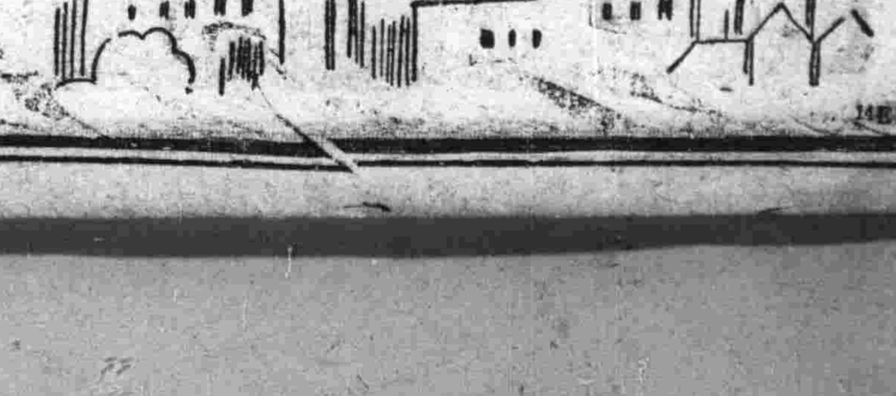

疾病恢復期之食慾促進劑

「愛表斯」係自然物中含維他命B複合體最豐富之大麥胚芽釀造啤酒時所產之新鮮酵母製劑，復用本社特許專利之低溫乾燥方法加工，性質純良，効力準確。世界各國，咸相採用。尤於臥病患者或慢性疾病之療養期間，用以促進食慾更爲不能或缺。

蓋榮養良否，原與疾病之上下有莫大關係，或謂食慾能爲各種慢性疾病之晴雨計者，當可想見一般亡羊補牢，原非太晚，久病患者，幸卽試用。

愛表斯錠 エビオス

大日本麥酒株式會社
田邊藥品株式會社

14EB99

皇帝陛下臨幸
齊齊哈爾名勝望江樓

皇帝陛下臨幸齊齊哈爾市龍沙公園望江樓、登臨其上、蜿蜒之嫩江巨流、與全市風光、皆得一覽無餘、如此眺望之良所、乃係民國十七年（十五年前）黑龍江省督辦萬福麟公園之一角、積土而建築者、滿洲事變後自齊齊哈爾市公署管轄以來、亘數次修理完成、目下優美華麗之眺望臺、其爲齊齊哈爾市名所之一、衆所共知、此次仰蒙聖駕臨幸、其光輝充溢於史頁云、

王司令官謹話

【齊齊哈爾電】奉迎皇帝陛下御巡狩、王第三軍管區司令官發表謹話如左、

凱風吹垢、御路清塵、於萬衆山呼歡聲雷動中我皇帝陛下覲旌北指已御臨龍城矣、懍天顏於咫尺、肅鑾旌之趨拜仰見聖躬康豫、皇虔沖龢恭注起居、曷勝忭蹈、伏維我皇上宵旰憂勤、勵精圖治、平居競業萬幾、朝乾夕惕、法天行健、蓋未遑暇逸也、惟聖慮廣運不可紀極、即以省方觀政而言在昔、巡狩奉天、臨幸撫順、鞍山、及去歲巡狩佳木斯各處、雲畢所臨風聲遠被、王游帝狩轢古陵今夐乎尚已、而宸衷所壓則謙讓猶未遑也、今更以西北各省之特殊性、亟應躬親巡視、其目的所在如最近地方之政況及民瘼而外、尤以國防第一線情況之察視爲首要、邇國際之風雲嚴國門之鎖鑰、不憚煩勞、躬爲履勘北以見我皇上廑念民隱關心軍政、惕厲憂勤不遑寧處之至、意凡我軍官士兵等、應如何感激鼓舞發奮自覺、內外一體上下同心、對於國軍之改善增強國防之策安完備、愈益振奮有爲、突飛而猛進、竭股肱心膂之能膺國家干城之寄、安內攘外、翰城效忠、邁進於新秩序建設之途、俾興亞聖業早日建立以紓聖慮而答皇仁、庶無負犁華遙臨西北御巡狩之睿衷也已、

齊齊哈爾市長謹話

【齊齊哈爾電】薰風駘蕩、凝大地之祥和、草木華滋、絢山河之秀色、所有十三萬市民、翹首歡騰、奉迎我皇帝陛下之御臨幸、此誠千古未有之曠典、當世絕少之盛儀、擧凡踐土食毛、莫不引爲深幸恭維皇帝陛下睿哲聰明聖神廣運膺兆姓之樂推啓滿洲之鴻造、溯自當陽正位皇極安敷總攬萬機憂勤宵旰、仁須普被、俾邊庶以咸德必有鄰、儀友邦之匡濟、迄於今日、雖戰雲彌漫於世界、而當害未浸於滿洲、所謂赤日當空、妖氛自泯、和風拂物、而連苦消、是故輦路之所經、紓紓蹕所止、頓使士民雀躍、閭里騰歡、莫不希冀豫之從容、顧鑾輿之勿遽者、蓋以此也、靖燮等既沐光榮、復叨鴻澤、惟有謹率齊齊哈爾市十三萬民衆、獻丹誠之一點、祝寶祚之億年而已、

康德八年六月二日

關齊鐵局長謹話

【齊齊哈爾電】當茲皇帝陛下初次巡狩西北地方之際、自四平街幸護陪乘光榮之齊齊哈爾鐵道局長關弘氏、二日謹話如左、

自拜聞皇帝陛下巡狩西部北滿地區、御旨後、地方官民、皆俟奉迎之日到臨、而本日竟得拜瞻陛下英姿、感激無似佇思、皇帝陛下、本乎順天安民之旨、創建國家、登極以來、於茲九載、幸獲昇平樂世之我等臣民莫不歡欣忭舞、而慶皇室之繁榮也、皇帝陛下、際此時局複雜之秋、軍政事務繁忙之時、日夜謀籌、則幾無餘暇、而猶廣及地方文化産業之發達、本年度特行巡狩西北部北滿地區、欽覲諸政近見聖駕臨幸龍江、拜睹聖顏、恐懼感激、擔負鐵道局管內以及全線御送迎大任之我滿鐵社員、謹傾赤誠、敬祈旅程安泰、更爲完成大任計、不惜粉骨碎身圖謀鐵道輸送之完壁、而盡鐵道報國之誠也、

個人覲見者名單

【齊齊哈爾】三日於省公署蒙賜謁之榮者滿洲側單獨覲見者氏名如左、

單獨覲見者名簿

覲見資格		氏名
第三軍管區司令官	陸軍中將	王之佑
第三軍管區主任顧問	陸軍中佐	原和三郎
龍江省長	簡任一等	黃富俊
第三軍管區司令部附	陸軍中將	于治功
龍江省次長	簡任二等	松田芳助
齊齊哈爾高等法院長	簡任二等	魯同恩
齊齊哈爾高等檢察廳長	簡任二等	周鴻鈞
齊齊哈爾營林署長	簡任二等	平山一男
龍江稅務監督署長	簡任二等	劉秉璋
龍江省開拓廳長	簡任二等	陳萬鎧
齊齊哈爾高等法院次長	簡任二等	橫山光彥
龍江省民生廳長	簡任二等	吳奎昌
齊齊哈爾市立病院長	簡任二等	三神正藏
第三軍管區參謀長	陸軍少將	谷麟山
齊齊哈爾警護本隊長	簡任二等	山田英二
齊齊哈爾高等檢察廳次長	簡任二等	小幡勇三郎
陸軍上校	勳位柱國章	張國政

沐光榮特別奉拜者

【齊齊哈爾電】値斯皇帝陛下初次巡狩之際、在站台內得沐近接帝顏於咫尺之光榮特別奉拜者氏名如左、

節婦 張王氏 崔崔氏 李呂氏 許張氏 崔馬氏 安張氏

懿行 朱張希班

奉公 竇青林 張樹人 牛耀東 于駟興 馬志丹 趙鈞治 孔祥麟

高齡者 于齡八四 張賢八四 魏玉林八四 田春江八一 李萬玉八五 袁德祿八〇 牛學成八九 韓夏氏八二 崔吳氏八三 馬馬氏八八 王貝氏八四 李廣玉八九 飛田巳之吉八五 何朱氏八二 徐李氏八六 陸葉氏八八

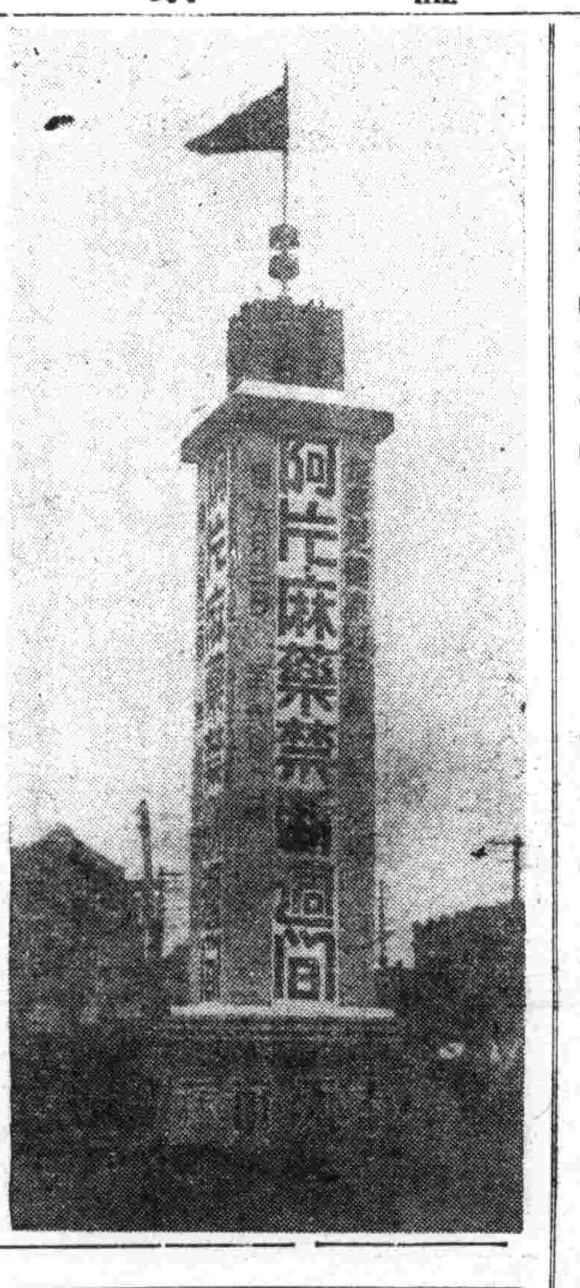

（圖即宣傳塔）

禁煙日
奉市擧行禁煙週間
今晨起始擴大宣傳

「禁煙週間」以禁煙記念日之三日爲第一日開始實行、是日午前九時於奉天市公署前庭經市公署、警察局、各管煙所、市康生院、各區市地方禁煙促進委員、市禁煙支部委員等參加、向國旗敬禮後、即齊唱國歌、繼而爲鄭市長之訓話、復向國旗敬禮後即由市衛生處、市厚生院、管煙所職員等約五百名組織隊伍作堂堂宣傳之行進、樂隊居首、自市公署前起、經小西街、城內、小東街等處而至大東門、隨處撒布宣傳單等物、作熱心之宣傳、又是日並於小西邊門建立宣傳塔、於市內要樞處所、均揭示以宣傳畫、刻於內市各學校擧行朝禮時由校長實行關于鴉片麻藥之講話、此外尚於電影院放映各禁煙標語、又在此週間內、並實行街頭宣傳、及無線電廣播、並講演會、座談會、展覽會以及演劇開放留聲機唱盤等、總之蓋由各關係機關集中全力而行、以期禁煙思想之徹底普及云、（圖即宣傳塔）

省立北陵康生院 舉行禁烟懇談

奉天省康生院於昨三日之禁煙紀念日正午、曾邀來賓方面之齊藤警務廳長、中民生廳長以下各科長等、視察院內後並舉行關于禁煙之懇談會云、

日新聞聯盟 役員陣容

【東京電】社團法人新聞聯盟之理事長與理事、經理事會及評議會之一致推薦、向政府呈請、於二日已得認可、同日並決定政府側之參與理事三名、理事長以下之聯盟陣容如次、

理事長	田中都吉
理事	東季彥
仝	一力次郎
仝	田中都吉
仝	正力松太郎
仝	緒方竹虎
仝	三木武吉
仝	大島一郎
仝	森一兵
仝	高石眞五郎
仝	杉山榮
仝	永江眞卿
參與理事	
情報局次長	久富達夫
情報局情報官	吉積正雄
內務省警保局長	橋本清吉

通化姜新省長 對本報記者談話

今由首警之四代總監榮轉爲通化省省長之姜全我氏、當發令之日二日、正値皇帝陛下爲御巡狩西北地方、由國都啓蹕、故而送駕至四平街驛、盡其警務大任後、當日午後一時便已歸京、茲得榮轉之報、誠爲喜上見喜、彼談話如左、

通化省之於滿洲國、乃亦可謂爲資源開發寶庫之重要地、拜受大命後願以微力努力於開發、而於抵任後、擬先求省民對國策順應協力、無論何事、均擬急速整理處置、至於在國都之過去、蒙各方面之莫大後援、得無大過、克盡大任、誠値得感謝者、在任雖只七個月之短期間、惟與熟習不久國都作別、頗難爲捨云、（寫眞爲談述抱負之姜通化省長）

京吉驛傳馬拉蒸大會 各隊陣容一般

於六月八日以京吉國道百二十粁爲全程路之本社主辦第七回京吉驛傳競走大會、其期已迫目前、各參加團體之全体選手、爲爭本年度之霸權、連日猛練習、迄五月廿七日、向新京民生部內大會本部報名之各省市參加隊數凡九隊、監督以下正選手十名、及補缺選手姓名如左、

△哈爾濱市隊 監督 中村粂造 選手 楊春元 王士泉 隋纖承 李景文 王德 姜絡俊 王殿禹 劉肅萍 日高英夫 李文彬 補缺 王發和 吳千洙

△新京市隊 監督 中島圭介 成澤延雄 選手 于希渭 松本公信 吉本常雄 方景河 青木春雄 王昌文 宋占和 黃世信

△奉天市隊 監督 淸水良作 岩淸水誠也 總務員 谷山光生 選手 高橋喜代志 朴宗弼 張仁香 金奉煥 崔東珩 實耆建 來 陳寶書 松岡錫 在 金德模 方淳永 權寧述 柳寬喜 補缺 楊振梁 徐振明 金英植 趙學賢

△鞍山市隊 監督 木內清 選手 松本弘 野原義郎 阿部健三 西尾雄二 吉 宮本等 山內晋一 廣政優 小野孝夫 稻田滿 菅村武昇 赤井正一 村上

△吉林省隊 總監督 山本五郎 監督 大倉鎭次 監督 吉村外喜男 王疊春 選手 劉佐卿 李景超 村岡正三 劉鳳鳴

△奉天省隊 監督 入江圭志 選手 楊忠恕 張志民 劉文俊 孫祖禹 海 島中雄 蔣宗岱 宮德昌 王金聲 李永翰 崔承厚 王玉模 補缺 張永泰 王國禎 王華封 郭佩 高岩 全義學 姜恩波 補缺 楊森林 李重陽 張大成 魏藓 關忠信

△安東省隊 總監督 小林傳 監督 楊殿藓 木谷德雄 選中 平山利輝 李田古 白鳳善 金昌運 李公純 王吉財 曲寶武 劉猷增 舊德貴 蕾文禮 補缺 李溫語 吉昌祺 滕畯田

△通化省隊 總監督 伊藤裕一 監督 婁德新

△錦州省隊 監督 山本一三入 伊藤清八郎 選手 曹道儉 孟憲章 阿部豐志 王貴學 渡邊義則 金孝碩 周長庚 張德海 吳兆林 渡邊健二 青木秀美 朴利世 金川華憲 新井幸一 趙廣民 牧本先市 于升庭 姚明輝 島緒仁 楊鐵桐 補缺 于世昌 張德育 邢鳳林 陳殿忠

宮廷府造營奉仕隊 奉市代表赴京

宮廷府造營勤勞奉仕隊、奉天市代表十名（日系四、滿系六）於三日午前七時三十分發列車赴京同日於新京驛、編成奉天省奉仕隊、四日起至十一日奉仕云、（圖即於驛前出發時情形）

齊齊哈爾實施 住宅房租統制

【齊齊哈爾電】齊齊哈爾市公署、由六月一日實施臨時住宅房租統制法、於齊齊哈爾市內、組織「房租審查委員會」、決定公定家賃、除國家地方公共團體租借家屋除凡年租三十圓以下房租外一律適用云、

市內出現公共馬車

近今苦惱汽車不足之際、奉天市遂出現汽車式之公共馬車者、殊値人注目、緣市內大和區紅梅町一九滿協和交通會社、因汽油不足、汽車多苦於不能如意駛行、遂研究公共馬車、以代汽車、近已製作完成、三日赴警察局保安科、請求許可、大抵此公共馬車、長約三米、寬一米七十、車台與交通會社之觀光派司相同、樣色明朗、定員十三名、滿員之際、可容三十名、二馬牽之、速度適當、該會社三日受檢査者六輛、十五日起、自驛前迄鐵西廣場、每段五分、豫定漸次增車、全市內均可見此特殊風景、而一輛之製作費、爲三千五百圓乃至三千六百元之譜、

滿・德・親・善・佳・話
兩國公園希望互換飼育動物

盟邦德國海京伯動物園長、今對新京中侯園長寄函、深讚我國南嶺動物園之雄大、並希望交換東西洋之動物、其函如次、

前略、今閱貴地新聞、得知堪稱世界第一之建設中之南嶺動物園、近將工竣、所飼動物、種類繁繁、我海京伯動物園現亦飼育多種動物、惟東洋產之動物稀少、因希望每年交換動物、不知可否、

中侯園長認爲滿德兩國交換珍奇動物、亦親善交驩強化樞軸之一翼、殊當進行、即於二日、與關係方面接給以定可否、中侯園長談、新京動物園尚未完成、所飼育之動物、並不足爲奇、此議雖不能即實現、但願能急速決定、依滿德親善之見地、實當實現、

滿洲圖書館大會 明日在奉開幕

以發揚東洋文化與樹立文化之東亞共榮圖爲目標之滿洲國圖書館協會所主辦之第一回滿洲國圖書館協會總會並大會、即將於五、六兩日午前九時、在奉天省公署禮堂、於會長榮厚參議以及滿洲國之圖書館文化關係者及遠道前來參集之朝鮮總督府圖書館、上海近代科學圖書館、北京近代科學圖書館等關係者計五十名出席之下、審議關於滿鮮華之文化提携議案云、

破獲私宰

米長林、年卅七歲、係本市人、住小西區小西街三段四九號、素以經商爲業、近竟異想天開、不甚法律、探求生財之道、於月之一日午後四時許、在鄉間購得肥豬、私自屠宰、博取厚利、不意乃爲該管祠堂派出所警吏偵悉、馳赴該處將米某檢束、送至北市場署究辦懲罰云、

視察我國教育 日教授團來滿

應民生部之招請、視察滿洲國之教育狀況、並傳達滿洲國留日學生之用功情形而來滿之文部省水野敏雄督學官、駐日滿洲國大使館理事官、哈豐阿理事官外留日學生多數在學之大學專門學校教授等一行九名、乘二日午後一時五十分抵北京、於民生部呂專門教育科長等盛大出迎中入國都云、寫眞爲抵新京驛之一行、

天氣（三日正午）

地名	溫度	天氣
奉天	一九度	陰
新京	一六度	雨
大連	一六度	霧
哈爾濱	二〇度	陰
齊齊哈爾	二〇度	晴
海拉爾	一一度	晴
黑河	一三度	陰
牡丹江	一二度	微陰
延吉	一四度	陰
承德	二四度	微陰
通化	一八度	雷雨
安東	二二度	陰
錦縣	一八度	微陰
通遼	—	—
張家口	二四度	陰
天津	二一度	陰
上海	二九度	快晴
東京	二五度	快晴

若患痔瘡便血請用 化痔靈
全國藥房皆售如該地藥房售盡時請向本店〇奉天城內軍署街李郁生寄盧函購可也說明書即寄 付郵票四分
定價 內服 七日量一元五 十八日量三元 外擦 坐藥 每盒一元

大連 歡迎主顧 優待團体 中央旅館 大連駅西鄰・電話三三八九七

患早洩病者收効確實 防早洩藥 外用 性美膏 一元二角 二元 精力減退之人必備回春聖藥 桃夢 一圓二角、三圓 奉天加茂町十六番地 木村商行

眼科專門 光明醫院 院長王義心 入院隨意 大連西崗得勝街九番地（新開大街南頭路西） 電話⑤一〇一七番

內科小兒科產婦人科及其他一般 郭氏醫院 院長郭文高 入院隨意 產婦人科女醫由李郭松林擔任 地址 奉天城內鐘樓南明湖春飯店東隣 電話（四）三三八一

阿買巴赤痢疾 並一般腸患
効力超象 品質第一 殺菌防腐 立除腸患

癘疫之猖獗 多在時令不正之時 特於初夏 人々身体衰弱 加之諸病原菌大勢的活動起來 一及患病 苦悶不止 日々惡化 其痛苦實爲叫人難堪也 俗謂「胃腸者百病之源也」則係指疾病與健康之謂也 對於胃腸病 吾人要十分注意 以防於未然 就可也

「好梅親」片 乃急性及慢性「阿買巴」赤痢之特效藥 且對於細菌性赤痢並因各種病原菌而發之各種腸疾患均奏卓效 且本劑對於熱帶地方所頻發之胃腸障碍 腸加答兒 腸內異常醱酵等 洵爲理想的豫防劑也

包裝 二〇片 一〇〇片

好梅親片 塩野牌

製造兼總發售處 株式會社塩野義商店 大阪市東區道修町三丁目
塩野義藥品株式會社 奉天敷島區協和街五段四號
SH—3

滿映瑣聞

『現代日本』試片

由白玫、隋尹輔、徐聰周凋合演、大谷俊夫導演、而與日活提携之大作『現代日本』、業已全部完成、日前在滿映講堂試片、以該片擁有多數美麗鏡頭、及其充分表現現代日本之雄姿、却給與觀衆以極大的興奮、故均極贊佩、該片將於六月中旬於全滿各大都市上映云、

『都市的洪流』完成

經周曉波氏一再改編、而重補鏡頭之『都市的洪流』業已全部告竣、該片係由孟虹、杜撰、鄭曉君、王宇培等大批紅星主演、故演技頗有成熟之感、

『鐵漢』夜間攝影

季燕芬主演而由山内英三氏導演之『鐵漢』、是一部有雄壯的城牆、奇險場面的片子、所以、在拍製的時候、有爬牆越壁、有格鬥等頗令人興奮的鏡頭、還一件令人注意的事、就是當拍這部片子的最後鏡頭的時候、却是在夜裡、還是在一個風平夜靜的晚間、集合了『鐵漢』全部演員、直作到晚間十點才停止的、現該片攝影已全部告竣、業已開始錄音、我們該慶祝不久在滿洲將又產生一部影片、

世界珍聞及其他

曹總統的佳話

中華民國第四任大總統曹錕氏、家本寒貧、弟兄五人、長名鎮、次爲其長姊、三即錕、四名銳、五名鈞、六位其妹、七名鍈、錕、生有奇相、魁梧過人、曾爲布商小販、推車叫賣於鄉閭、

是時直隸提督曹克忠、一日忠微遊於操場、適錕推車過其旁、忠觀其貌、止之曰、爾如此相貌、何以不投軍、錕答曰、小子雅喜從戎、若爲引見之人、忠問其姓名住址錕答之曰、天津曹姓、忠遂曰吾族人也、錕就地呼叔、忠喜、竟置錕於衛隊中充親兵焉、

會北洋武備學堂立、忠送錕入校、但錕不通文字、教習以陵呂、不欲收留、向錕曰、汝與曹軍門有何關係、錕曰、是我大叔、蔭昌遂令其入學、是以武備諸同學、咸知錕爲曹軍門之姪、畢業後、袁世凱乃以錕爲名將之裔、竟委要職焉、

曹錕任第一鎮協統時、每於鞭打士卒之後悔之、而以銀錢安慰之、故有曹三子之目、

中國不幸、曹錕竟能當選民國總統、身爲總統、好用小人、其最寵信者、爲李六兒彥卿、並命曹銳任直隸省長、曹鍈任軍長、政以賄成、遂使中央權威掃地、部下蓄二心焉、

小孫派首領爲天津孫洪伊氏、品學高尚、頗具時望、爲曹克忠之孫婿、錕竟認孫氏爲姻婭、倩人赴上海、請孫氏來京、共商國事、孫公初不肯來、爲其意徒懇邀、姑允到京一觀曹氏動態、孫公到京、曹氏派楊雲史充招待、迎入室外之智橋松鶴別墅、曹氏之歡迎孫公、可謂三日一小宴、五日一大宴、請孫公担任國務院總理、然孫公非熱中富貴者、納以衛國保民之念、詳審曹氏左右多屬宵小、且其弟分任要津、自知徒勞無益、毅然決然離去北京、但曹氏不允、密派多人監視、不令出走、孫公不得已、心生妙計、一日會見李彥卿、藉事擊其頰者、再並聲言曰、我若當國、先免曹四曹七之職、李六狼狽而去、哭訴於曹氏之前曰、孫伯蘭當總理、我等無遺類矣、曹銳亦怒孫公之無狀、曹氏曰、不懂伯蘭性傲如此、仍以禮遣之、於是孫公得返上海、馮玉祥孫岳等倒戈、囚曹氏於延慶樓、蓋以仇報恩也、曹氏笑對人曰此事非彼等之罪、乃我之過也、此等人不當畀以顯秩、尤不當付以兵權、每日親手烹飪呼左右共食、左右咸請其止、曹氏曰、予不作總統、當廚子亦可謀得肥肉吃耶、聞之者、咸謂曹氏之胸襟潤於諸子云、

滿映試演『現代日本』之一幕

今日放送節目

無線電

六月四日（星期三）廣播節目

午前

六、〇〇（新京）國歌建國體操唱片

六、三〇（大連）初等日本語講座

七、〇一（新京）嘯晨音樂告知

八、三〇（新奉）氣象

一一、四五（奉哈）經濟市況

一一、五九（新京）報時

一二、〇〇（新奉）新聞告知唱片

午后

〇、三〇（哈爾濱）河間大鼓下南唐（三三）郝吉生外

四、〇〇（新奉）新聞

四、二〇（新京）學校放送

六、〇〇（新京）兒童時間兒童劇姐姐和弟弟新京小朋友劇團編劇洗心導演若無

六、二〇（新京）兒童新聞

六、二五（大連）中等日本語講座

六、五〇（新奉）生活須知

七、〇〇（新奉）新聞告知夜間節目豫告唱片

七、三〇（奉天）家庭講話

七、五〇（大連）雅樂

八、一〇（哈爾濱）放送小說奔月哈爾濱放送話劇團編導塵沙

八、三〇（新京）新聞解說

八、四〇（哈爾濱）錄音（對北京放送）初夏松花江哈爾濱中央放送局編輯

九、〇五（新京）鋼琴三重奏（對北京放送）鋼琴芝辻賢三日本民謠組曲大提琴佐佐木久夫提琴西田米吉

九、三〇（齊齊哈爾）評詞七俠五義（二八三）金慶嵐

九、五九（新京）報時

一〇、〇〇（新京）新聞氣象、繼續（奉天）氣象、新聞、告知、明日節目豫告唱片

一〇、三〇（北京）舞臺中繼

『明星日記』完成

劉恩甲、葉苓合演的『明星日記』、自從二月中旬開始拍製以來、至今三個月間、在演員與導演以及其他關係者、均一致努力之下、現已將該片全部洗印完了、不久即能上演、據一般觀測、因該片係暴露水銀燈下的秘密、必能給許多影迷以興趣云

第45局　獨身敵衆（藍勝）

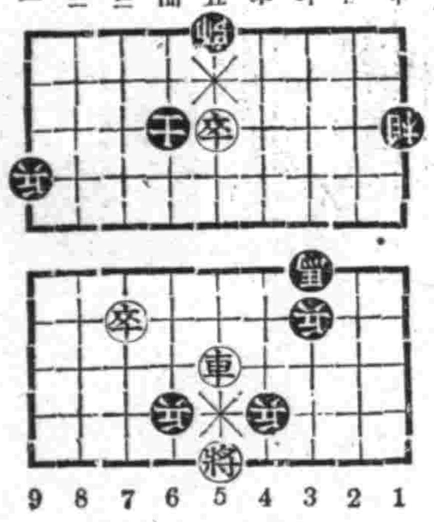

宣佈着法

車五平二、兵四平五、將五平六、士四退五、車二平八、士五退四、車八進七、

治愈婦人病

敝內人在未結婚時即患月經不準或趕前或錯後月經來時或多或少經色粉紅小腹絞痛膨脹并大四肢酸痛各處診療屢好屢犯屢重自結婚以後諸病比前更重月經三四月不見或一月見數次淋漓不斷月經紫黑或成條塊白帶很多週身筋疼每逢着急或生氣胸膈脹悶嘔吐酸水及白沫飲食難嚥腹疼如絞腰痛如折有時麻冷有時發燒終夜不眠頭迷眼黑氣喘心跳面黃肌瘦結婚多年永未生育各處醫治服遍各藥花錢很多病未見效日夜呻吟痛苦難言敝人甚爲焦慮幸經利源油坊陳經理介紹玉德堂有婦科良『藥調經育生丸』專治婦女一切病症最有特效敝人即購買該項丸藥三盒內人服後一切病症逐漸全癒面色紅潤休質健壯月經準確復得一小孩敝感激之餘無以爲酬謹將病癒後照片久登登報端聊申謝忱並介紹婦女患病多年屢治無效及刊不生育者速即購服此藥定能愈病生子『調經育生丸』大盒四十付六元五角小盒廿付四元外埠患病者滙款購藥去信即可玉德堂藥店在奉天大南關大什字街南利長油房胡同支店在奉天北市場登瀛泉東鄰路北樓房便是

度謝人奉天大和區康泰街二段美華新洗染廠經理　梁治平謹啟

瀋陽中國銀行

對外電話號碼如左

一、通線　（四）二一四一　（四）二二四二　（四）二三四三　（四）二四四四

一、營業專線（四）三二五三

存款	放款	匯款	其他業務
定期　活期存款利息優厚手續便捷	定期活期抵押放款貼現放款	電匯款信匯款國內外各埠均可通匯	進出口押匯代理收付事項

遷移墳墓者注意？

今於奉天市新計劃界外距東陵十里小煙台奉撫汽車驛新開闢花園式之公墓利用依山帶水之天然風景加以人工建設又兼地勢寬潤交通便利而手續簡捷用費無多可稱爲最經濟最美麗最安適之公墓欲知詳細請台駕敝事務所接洽或通詢簡章即呈

奉天市大西區大西街二段一二八號一（必良澡塘對過）

奉天慰靈園公墓事務所

實用日語完璧

◎飯河道雄先生著好評忽至十二版

內容之豐富、秩序之井然、用意之周到、以及取材之深切、不但初學者按此可以入門、即精通者亦可以此而借鏡至於由簡入煩、由淺入深、無微不至、無精不到使學者既無煩惡生厭之心、而前後絕無倒車之弊、手此書者當知編者之苦心矣、此誠日語書中之完璧、人人必備之實典也、

菊判洋裝五百九十八頁　定價參圓　郵費貳角四分

內容大要

全書裝成一大巨冊、共約六百頁、分爲七編、△第一編日預習編、復分九章、此編專使學者熟悉日本字母之發音、列以漢英對照△第二編　日言語組織法標準編、更分九章二十課、此編可撰爲說話法之標準者、悉揭出之、△第三編　日本假名編、使知常用文字体△第四編、日問答法標準分爲九章、此編專撰可爲問答話法之標準者而揭出之、△第五編、日會話篇、此篇實爲本書之主休分爲十三章九十一課凡百之話言盡行網羅無遺△第六編日練習題譯解篇、此篇載第四篇以上諸課練習題之譯解、故本編與前諸編悉行對照、無庸師承自讀自究、△第七編、日單語篇、分三十門、日常必須之名辭悉皆提出、并載日本度量衡貨幣考之大要

▲此書精通日語之華人諸公、與精通華語之日人諸公悉心協同編成而校正嚴密務期無誤謬之處且語調流暢毫無不快直譯之感

發售處　大連市浪速町一三八番地　振替貯金口座大連五五番　大阪屋號書店　支店、旅順、奉天、新京、京城

現代最進步之家庭良藥

地球牌

萬人油

驚其廉價　喜其靈効

天有六氣之淫、人有四時之病、六氣之淫變化莫測、四時之病、有藥可治、治病貴乎良藥、九貴乎經濟、誠不可不備之珍品也

本公司用最新醫學方法配合特効地球牌萬人油以普濟宗旨最宜價格出售尚祈各界愛用幸甚

專治四時感冒、時行瘟疫、中暑霍亂、凍瘡、煤毒、腫毒、內服外擦、立見功効

外科主治：刀傷槍傷、撞傷咬傷、火傷燙傷、凍瘡凍傷、頭暈目眩、腰骨節痛、牙痛耳痛、痔漏出血、毒蟲齧咬、疥癬各瘡、頑癬汗斑、化粧潤膚、紅斑痱瘡、手足酸軟、胎毒潰爛、毛孔殺癢、狐臊腋臭、

內科主治：心氣吐瀉、寒熱瘴氣、四時感冒、絞腸痧痛、吐瀉翻胃、暴飲頭痛、胃腸各疾、時行瘟疫、並除百病、

淋德靈製造元　株式會社木村製藥所

M 561

兜安氏

潤肺藥水　止咳藥片

咳嗽無憂

名貴藥料配製　止咳化痰功效迅速

各藥房均售

主治：咳嗽感冒　喉痛聲啞　氣管發炎　肺部疾患

兜安氏西藥公司啟

上海江西路四八九號

BR-CL 931

全治皮膚病天恩水

皮膚病靈藥　天恩水　因有殺菌作用　消毒作用（殺滅皮膚病惡虫頃刻止痛消癢）

解消皮膚病毒素　收斂作用（使病患範圍漸次縮少、日益痊癒）　潤膚作用（潤膚細嫩、防止粗糙）

△白癬△陰囊癬△濕癬△疥癬△疙瘡△痒瘡△小疹△爛瘡△白頭瘡△雀斑△唇爛△乾疥△白瘢風△魚鱗癬△濕疹、燕窩瘡△酒刺、粉刺△紅門爛△藥疹△凍裂△寒瘡、肌膚粗糙等一切皮膚病、且立刻殺菌消毒、止痛去痒

△少擦而有深効、用法簡便、擦不刺不痛、不臭不污、不失雅觀、痊癒迅速

天恩水藥價（二角、三角、五角、一元、二元、三元）萬一遇售罄時請督勵藥店向本舖取藥發賣元東京大阪東京藥院

代理店奉天市加茂町日本賣藥會社奉天支店

奉天市浪速通　井上誠昌堂

爲使省民明瞭 興農社之大綱
濱江省當局特詳細發表

【哈爾濱】濱江省興農合作社、爲伴隨農產之增產並農產指導事業處理之圓滑起見、故日前實施改組結成後、但一般對該社之改組內容多有不徹底明瞭者、而濱江省公署當局、爲向一般省民闡明其改組內容大綱、於上月二十四日特發表興農合作一切事業內容云云、

日滿無業男女 被介紹就職者

【大連】職業介紹所統計四月中市內日滿男女求職者、及求人者、分別如下

求職者

男子一〇二人（日人七二人滿人三〇人）

女子四四人（日人四三人滿人一人）計一四六人

求人者

男子六一人（日人四一人滿人二〇人）

女子四一人（日人四〇人滿人一人）計一〇二人

以上求職者中就職者男二五人（日人一六人滿人九人）女十二人（日人十一人滿人一人）計日滿男女三十七人對求職數之就職率、當百分二五、比去年四月之百分三十九就職率、減少百分十四、此亦青少年雇傭制限令公布之所致也、而就職中之職業別之、以家庭用人居多數、次爲工業鑛業、再次爲商業、其中之學歷高小卒業者七四人、中等卒業者四〇人、尋小卒業者二〇人、專門學校卒業者一人云、

市公署開催 國兵入營壯行會

【本溪】市公署主催、於上月二十八日、在公會堂內舉行、國兵入營壯行大會、各機關、團體、會社及義勇奉公隊全體出席參加之下、嚴肅舉行、首由市長村田福次郎氏、致開會詞、加以訓勉鼓勵、諸問委員會云、

先後竊盜三十餘回 竊取物價約近萬圓
四人組竊盜團皆落網

【大連】大廣場署今野刑事在本月二十日午前、由市內壬代田町六番地、檢舉一徘徊中舉動不審之滿人一名、因其身無正業、居無定所、且衣帽華麗、狀似富家翩翩少年、頗惹官人注意、連日審訊之結果、初雖倔强不吐眞實、畢竟証明、悉被審明、係一專以竊盜爲生之竊盜團中之一、名稱王子斌年三八歲、山東籍、自去年十一月十九日午前四時爲始、與害力王春華者年三四歲、係河北省籍、此外尚有二名、合夥陰謀、由市內土佐町六番地野積場堆置中之市內磐城町二三番地田中二之氏所有之麻袋二百枚、（時價約值二百八十圓）悉數竊去、變賣現金、共同分肥、自此遂以此爲生業、並配造各型鑰匙、專由市內各倉庫並各商店、盜取麻袋、鐵管、木棉等計三十數回、王被捕後、其共犯亦先後落網、該竊盜團先後竊取物價約達萬圓云、

次由憲兵隊長荻之內氏、演說國際情勢及尚武精神、副市長白復氏、興農社長李英麟氏、均有祝詞、旋由入營者致謝詞後、一體入席宴會、賓主言歡、杯盤交錯、直至午後四點始行散會云、

築遼河堤防

【西安】西安縣城南門外即爲、遼河、其北面河堤緊靠縣城每至夏秋、河水氾濫時北岸沖刷甚劇、縣當局及街公所當事者、因防水害及堅固河堤起見擬將該河堤從事建築現在即開始測量俾預算需用工料以便早日著手建築云、

警科招集小賣業 指示燒酒成分

【義縣】警務科保安股派警尉張仁軒、於五月二十八日早八時、假義州省招集燒酒批發及小賣業五十餘家、指示當此節關在邇、對於燒酒、本是滿洲人、大多數之需要品、不得私自對水、以圖厚利、一經違犯、定懲不貸云、

國軍入營壯行式 關帝廟盛大舉行

【遼陽】市縣公署於上月廿七日下午一時在市縣國軍由區街村長等、護送至武聖區關帝廟、舉行壯丁行會式、至下午三時許始行終了、由市縣長之親切獎勵勸勉、各國軍意氣英烈、面現喜色、歡躍入營云、

所得稅諮委會

【營口】稅捐局爲聽取關於由本年度實施之事業所得稅、對於局目下所得調查額之意見、及研究今後之進行方針、特於上月二十八日上午九時在同局階上會議開催事業所得稅諮詢委員會云、

請患婦女病者注意

逕啓者敝張素雲患月經不調病症、並兼白帶甚多、屢經診治、始終無效、後來日漸沈重、一個月中經血來至三四次、顏色淡紅黑紫、淋漓不止、行經以前腰腿酸懶、小腹疼痛、腹內有塊跳動、稍一動作、氣喘心跳、飲食無味、以致面色蒼黃、頭迷眼黑、夜不安眠、夢魔顚倒、敝患此症亘十餘年、百藥千方、耗款無數、毫無效果、嗣閱報章、得悉鶴春藥店發售一種安坤丸、專治婦女經血病、初閱之後、存一種試服觀念、第一次止買一盒、無意中服用之後、那想大見奇效、又繼續購服、未及半月、就將十餘年之沈痾、霍然若失、殊出意料之外、這眞是出苦海而登祚席也、因有以上親試的經過、遂介紹同病相憐的趙太太、她係經期不準、赶前錯後、黃白帶上、腥氣太惡、每到行經之前、腹內劇痛、既見經血、疼痛加重、四肢麻木、血色不正、腰腿酸疼、腹內血積成塊、偶遇氣火交攻、或逢飲食生冷、疼的更是難忍、夜眠多夢、而尤好睡、醒來只覺渾身發燒、口乾舌燥、時常精神恍惚、敝因指令服安坤丸數盒、亦將所有病症完全治好、體格立時强健、敝更信安坤丸對婦人病奏效之速、費錢不多、其藥到病除、功能卓著、眞令人感佩、也敝認爲這是一件最要緊的事件、因爲從前就未遇着這種神效的藥、茲將惹病原由及好病情形、附病愈後像片一幅、刊載報章、一則對藥店主人略誌謝意、再則敬告世界同胞、如患以上病象、速服安坤丸、眞有不可思議之效驗、幸勿自失良機、自戕性命也、鶴春藥店設奉天大西城門外電車道路西樓房便是、外埠購藥寄信該店、如數郵寄不悞、安坤丸小盒二十付四圓、大盒四十付六圓五角、函購另加郵費貳角

鳴謝人 遼陽城北沈旦堡張宅三七號 張素雲啓

鳴謝痔漏治愈

啓者敝人患痔漏病甚久、初起時微覺肛門刺癢、稍帶疼痛、每逢大便乾燥時常便血、訪醫診治、不見效驗、而且日見沈重、肛門包間有潰破者、流膿滴血、因而行路不便、坐臥疼痛、屢經診治、並刀割數次、受盡痛苦、未見寸效、每逢春秋或因氣火衝心、病愈加重、凡患痔瘡者、盡能知道、不必形容、自料身罹此病、永無斷根、希望已經到無可如何之際、由敝友介紹大西城門外鶴春藥店所售之滅痔除漏丸、經購用試服、初服數日之後、即覺大便輕爽、嗣經繼續服僅及一月有餘、即將以上所說的痛苦、完全除掉、最難治的瘻病、從此霍然若失、許久不治之症、實痔未久需款不多、即已痊愈、敝人對於鶴春藥店無以爲報、援將服藥經過及敝人照片、登諸報端、敬告患痔漏諸君速購斯藥、以免去許多病苦、痔瘡自消、幸勿忽視、願海內同胞、共各注意、滅痔除漏丸大盒四十付七元、小盒二十付四元、外埠函購另加郵費兩角、鶴春藥店設在奉天市大西門外電車道北頭路西便是

奉天城南河南村四十五號 鳴謝人 張萬榮謹啓

治愈淋病花柳

啓者敝人原係商人、久在各埠作客、終年羈跡他鄉、歸家之日無多、放蕩形骸、尋花問柳之事在所難免、遂致身染毒症、初起之際、即患破傷、當經竟醫診視、服藥多劑、毫未見效、繼又注射藥針、亦未見效果、所患之處、寸效未啓、復愈加重、疼濇滴血、苦萬分、重病在身、一年有餘、茲因而輟業歸家、自身宿疾未痊、而家室又爲傳染、身罹毒症、幸經友人介紹、鶴春藥店所售西黃丸、善能療治此種毒症、遂而購買兩袋、試服每晚服用一次、七日之後、卒將下疳完全治愈、又繼續服用不足半月、又將久治不愈之淋病、亦爲除根、服用此藥之際、深覺藥力平和、毫無他項流弊、決少痛苦、自此之後、健全恢復、照常工作、且家室同服此藥、亦爲之痊愈、喜出望外、鄙人實感激無涯、謹登諸報端、用昭證實、有患斯症者、盍往購服、而知言不謬也、該藥店所售西黃丸小盒六付四元、大盒十二付七元、外埠函購另加郵費二角、附以奉聞、鶴春藥店開設奉天大西城門外電車道路西樓房便是

患者購藥請將病狀詳明 鳴謝人 劉福德謹啓

鳴謝 眼疾治愈介紹良藥

逕啓者敝人久患眼疾、時患時癒、雲翳矇目、視物不清、每逢心事頭火上昇、該疾尤甚、雖經各地名醫調治、仍未見痊、今由友人介紹德家藥店祖傳聖藥、專治眼疾、敝乃親赴購買兩盒服用、藥水一瓶、試服以後、目疾果然全愈、該藥之功效殊非虛傳、特此登報、證明患眼疾者、購買服用、早登天堂、是爲所盼、總售處 奉天市小北城門外白塔寺東德家藥店便安

藥品價額 保目全驛丸每盒六圓 造明睛藥水每瓶一元五角 外埠函購亦可

鳴謝人 哈爾濱道外 金發祥

濱江省公署製造成藥許可

清導補腎丸

大贈送 買一盒贈送一盒

主治：先天不足、後天斲傷、五勞七傷、諸虛百損、腎虧咳嗽、腰腿疼痛、夢遺滑精、精冷精清、房事過度、神經衰弱、記憶減退、動作氣喘、耳如蟬鳴、年久白濁、小便頻數、夜不安眠、消化不良、以及婦女久不受孕、赤白帶下、子宮寒冷、月經不調、赶前錯後、氣虛血虧、服之均效、萬試萬靈、

定價 大盒三元 每打卅元 小盒一元五角 每打十元

總代理 哈爾濱道外太古頭道街 慶和堂 正陽八道街 華美西藥商行 啓

注意 外埠函購即寄 不加郵費 如願代理 來函照寄 報酬從優

冷凍機入荷

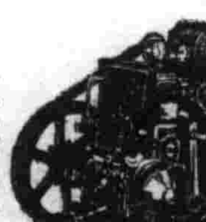

東邦冷凍機 數台
中央冷凍機 數台

奉天大和區紅梅町五一 仁德商事公司 電話【三】六〇三〇

中央大戲院

滿洲演藝協會主催 華北演藝協會後援 奉天市

聘請北京和平社毛劇團全體藝員六十餘名

南北馳名青衣花衫四小名旦之一 毛世來

長靠短打英勇武生 江世升　譚派正宗文武鬚生 賈少棠　程派唱作正工青衣 陳盛蓀

文武老生 李世霖　文武小生 陳盛泰　銅錘花面 葉盛茂　文武小丑 慈少泉

孫盛斌　紀世孝　韓世直　王世襲　徐世袁　詹盛補　劉世常　張盛蔭　羅世功　許盛奎　高盛虹　李盛佑

准於六月五日晚場 英節烈　六日 玉堂春　七日 十三妹　注意 先期售票 對號入坐

共益舞台

本團特聘由哈爾濱同奉名震全球坤伶泰斗

金碧玉　高靜軒　張津民　暨全体坤名藝員

今晚準演 全部 孔雀東南飛

預告 明晚準演 全部 香羅帶

電影院

三日 四日 五日 公演 藝華公司出品 新盤絲洞 汪洋 主演

下期上海新片 春風回夢記 李紅 主演

光陸 CAPITOL THEATRE

演期 三日 四日 五日 富華公司出品 黃天霸 顧蘭君 李英 張婉 主演

加演 滿映新聞一二七報

下期預告 春風回夢記 華新公司古裝片

光明電影院

六月三日四日五日 流浪歌女 李明 陶滋心 主演

下期演 李阿毛與東方朔 周曼華 主演

雲閣電影院

三日 四日 有聲有色西洋野獸巨片 只演兩天 魔獸

加演 漫畫西遊記 文化短片 滿映新聞一二六報

五日演 玉蜻蜓 新片

天光電影院

二日 三日 四日 新華公司有聲巨片 三娘教子 同時加演 寧武關

下期 合同記 李麗華 主演

天樂

明星公司出品 蘇三艷史 周璇 舒適 主演

下期公演 滿映協會出品 患難交響樂 周凋 王英 主演

預告 上海新片 西施 新華公司出品

國際劇場

南市場電話二一六二二

GEKITO

公演日期 六月三日 四日 五日 三天

二次來奉 臨別紀念 王先生劇團

新排大笑劇！ 王先生粉紅色的夢

王先生大走桃花運 小陳求愛摩登女郎 咖啡店陳王送禮物 失戀後清醒粉紅夢

同時偵探聲片 間諜戰線大掃蕩

同時ニュース滿洲九報

下期新片預告 滿映協會有聲巨片 患難交響樂 周凋 王珙 主演

六月十日大公演 新華公司本年度有聲古裝大傑作 豪資七十萬！演員二千名！ 西施 袁美雲 王元龍 梅熹 主演

商樂 大舞台

星期三日 惡虎村

晚場 張春山（主演） 獨出心裁 新排佳劇 老西還家

青衣花衫 李丹林 挑簾裁衣 特別拿手佳劇

腦新

醫學博士 森田資孝先生推獎

頭痛聖藥 腦新

頭痛!!宜速服

腦新如遇頭腦疼痛非常難忍時、頭目眩暈神智昏迷時、或讀書過度精神疲倦時及惡醉宿酒未醒時、倘速服腦新可立見奇效、其効若奪、服後三分鐘、頓覺頭目爽快神智清新、苦痛若失、有如夜月秋遊能有心曠神怡之妙、此偉績確爲本劑獨具之特長、且雖連續服用、對於腦神經或心臟胃腸等、決無副作用、亦無影響、孕婦服用亦無害

荒川長太郎合名會社 新京藥品株式會社

森永牛奶糖

增加智慧强壯體力
補助正値發育之兒童必要之千種榮養菓

盛京時報 晨刊
光緒卅二年(明治卅九年)創刊

股票買賣 盛京票莊 奉天加茂町五 滿洲證券組合員 劉文陞 祝部鼎二 電(2)五一三七

論說 論配給

配給制度。在非常時下爲至公平至良善之措施。一方面使人民得以平價購得物資。一方面使奸商不得壟斷以取暴利。故各國行之而率多滿足。惟我國則實施統制配給以來。至今未能圓滑。處且積弊重重。莫可究詰。大豈橘踰淮爲枳耶。實由於司其事者蒙上欺下。循其名不思核其實。取其利不復踐其迹。而其癥結之所在。則以爲小民易欺。噤敢出而議其非。即或弊病經當局察覺。治以應得之罪。亦屬各個人之幸不幸。敢於舞弄者。本由於私心而起。亦復何所顧忌。所以種種配給。適足爲若輩行權勢。爲奸商造機會。欲冀人民充分得到配給利益。於生活必需品感到公允兩字。似尚離乎其離。

即以日前之配麵配肉配布等而言。麵則大衆均能領到。然就中亦間有煩言。猪肉則竟有領不到者。亦有肉雖領到而感覺有氣味者。猶思分日宰猪。配給各區。絕不致有發生氣味之事。至於有票無肉。更爲事理之所必無。因發配給票之初。全奉天市須肉若干斤。必有統盤計算。分給各區配給時。必核計各區住民之多少以爲準則。此亦一定之至理。乃竟有向隅而領不着者。非豫備之毛猪不足。即毛猪未曾全宰。二者當必居其一。否則配給票決非空頭支票。何以按日一再領而竟有不得。有不得則近方開始配給。(全市中間尚有未給票者)所配布身。當然不無高下。所定布價。當然亦有貴賤。每區分兩商號配給。一號之布身高。一號之布身次。發票時應按人口配搭。而竟不配搭。商家又儘先以次貨及青色布向外支搪。白布不易領。陰丹士林布則得者甚少。欲稍延時日。又恐成廢票。此等弊病。在上者自然照顧難周。爲耳目所不及。但小民之隱忍於配給者。將從何告訴耶。如端節之肉。幸有牛羊肉未曾配給。領不着猪肉者。猶可購買牛羊肉過節。人民對於配給之感想。即此可以思過半矣。

其次則爲本月之配給大米消息。竊意此訊不確。或傳者之有所遺漏。緣大米爲食糧重要問題。滿洲民族。不僅日鮮而止。何以配給大米於日鮮民族而不及其他。豈他民族不食大米耶。就令滿民族多食高粱。滿民族以外之各民族。則又何說。試退幾步言。決不能謂日鮮民族而外。他民族不吃飯。既吃飯。則必須有米。應否亦在配給之列。其理可無待詞費。以至公至平之配給法。反躬自問。應亦啞然失笑。吾是以謂消息之不確。或傳者之失眞也。料想主持配給者。決無如是偏頗意見。倘果確也。傳者之言可信也。則其他種種配給之下。上其手。亦復何言。宣乎生必成爲今日之嚴重問題矣。

夫施行配給之本意。原爲利民養民。惟政府之用心。惟恐人民或有缺望。且以協和會爲宣傳上意傳達下情之機關。今年將人事交流。思欲合爲一體而無所隔閡。乃下級協和會員。仍多變於上聞。否則今日司配給者。區組班各員。多數是協和會員。各種配給。似可早臻於圓滑公平之域。諸般弊竇。何自而生。倘公事以公心行之。或有向隅。人不得而爲之訾議。惟不能去私之一念。則公事廢矣。配給而不能至公無私。去圓滑遠矣。向者人心以爲初辦或有未周。多不介意。今則社會一聞某物將歸配給。不特不因之而喜。且感此後又不得隨便購買。此豈勵行配給制度者之初意耶。

聖恩浩蕩無所不覆 對官民懋賞有加 江省臣庶感激至極

駐蹕齊齊哈爾之皇帝陛下、三日下午二時半、於行在御接見駐齊日軍各部隊長、有賜茶之儀、陛下作種種垂詢後、復下賜點心、煙草等、繼之、對黃省長、王第三軍管區司令官、多賀忠藏顯彰會委員長、鄔市長、下賜金一封、而對原第三軍管區主任顧問、松田省次長、關鐵道局長、山田警護隊長、及孝子節婦二十餘名、宣旨御賜點心云、

欽閱体操遊戲 齊市日滿女中光榮

天顏極爲愉悅熱心賞覽

皇帝陛下、三日駐巡狩齊市、午後一時卅分、自行在啓蹕、卅五分親幸第一國民高等學校前廣場之御閱場、欽覽七千餘名各學校諸團體之分列行進體操及遊戲、其先御閱場、滿軍軍樂隊及滿系側—開拓醫學院、師道、第一、第二、第三、龍江各國高、女子國高、龍江女子實業、各國民優級及國民學校生、並日系側—中學、青年學校滿鐵青年學校、高女、宮前、信永兩在滿國民學校生、協和義勇奉公隊、協和青少年團、國防婦人會、協和會分會代表、教職員團等、總數六千九百十名之受閱部隊、於御臺正面、自右分列隊遊戲隊、體操隊、一般隊皆高擎、校旗、國旗、服裝凜凜肅立、整隊以待光榮之賞閱、御駕一時卅五分抵御閱場、皇帝陛下於六角堂前御降輿、於軍樂隊吹奏莊重國歌中、由松田省次長恭導、臨幸御閱臺上、黃省長侍立御座右側、松田省次長侍立於左側、御座右側後方爲熙宮內府大臣、吉興侍從武官長、金侍衛處長、小原巡狩主務官、以上扈從員、左側後方爲張國務總理、武部總務長官、以下扈從關係員一同陪覲、黃省長參進御座正面六步之位置、率全員行最敬禮、皇帝陛下賜以舉手禮、黃省長謹奏御閱之旨、後自御臺右側退下侍立、桑原民生廳體育股長、任御閱進行指揮者、師道學校滕教諭指揮下、開始御巡狩記念體操、學童約千餘名皆身着白衣黃褲、頭戴白帽、歡喜感激之下、凡擧動、動作、皆敏捷有力、足徵第二代國民之意氣、體操完畢、即合唱滿洲體育歌『黎明之大陸』之行進曲、退至所定之位置、繼續有日本高女西川教諭指導之滿日女子中等學校學生七百名之奉迎遊戲『光輝之御代』、隨輕快之『日本海海戰』之唱片、於御閱場展開、少女身着凜凜之黑衣、手持日滿兩國旗、令人見之即生暢和之感、足徵滿洲國前途發展之無窮、旋即爲分列式、衛兵御座兩側堵列後、分列總指揮官寺原鄉軍分會長、指揮刀一閃、軍樂隊居先吹奏『愛國行進曲』、後有五中隊編成之青年學校、滿鐵青年學校、師道學校第一龍江、第二、第三各國高、義勇奉公隊、滿系初等學校、信永在滿國民學校、女子國高、龍江實業女學校、日本高女、各學校學生團體之各隊、以第一中隊爲先、劍光相影與陽光相輝映、青年意氣高昂、步武堂堂、展開大分列行進之盛容、皇帝陛下於分列行進中、御熱心賞閱、對各隊之敬禮、皆一一賜以御答禮、亘三十分餘、御閱始告終了、

各團體歸還原位後黃省長御參進御座前、率全員三呼『皇帝陛下萬歲』、御賜以舉手之答禮、於是至二時六分、始賞覽完畢、黃省長參進御前奏上其旨、於全員行最敬禮、國歌吹奏裡、皇帝陛下受諸員之奉送、同七分自御閱場啓蹕、至十二分還幸行宮、

西川教諭 感激謹話

皇帝陛下御巡狩西北地方第二日下午、在第一國高廣場御閱場、御覽齊市日滿系女子中等學校學生約七百名之奉迎遊戲『光輝復代』、拜察皇帝陛下、天顏殊麗、創案指導奉迎遊戲之齊齊哈爾高女教諭西川貞子女史(廿九)、感激光榮、謹話如左、拙劣演技、上供御覽、蒙御嘉賞、彌覺光榮之至、惟有衷心感激而已、奉迎遊戲、雖題名爲『光輝御代』、但延而伸之、是則祝福滿洲國表現民族協和之善悅者也、前後共分六節、各節各有其意味存在、第一節、表現日滿一德一心之固契、第二節、讚頌滿洲國國威之伸張、第三節、讚頌王道樂土更深切感激御旗光輝、第四節、以跳躍表現飛躍滿洲國進展情況於勇壯之雄姿、第五節、在靜寂普律內、包括前四節而轉化之、最後第六節、則復歸第一節、更充滿活氣、取強力之表現、平素練習者、於皇帝陛下前演技、幸無大過、余任指揮者、最感光榮之至、

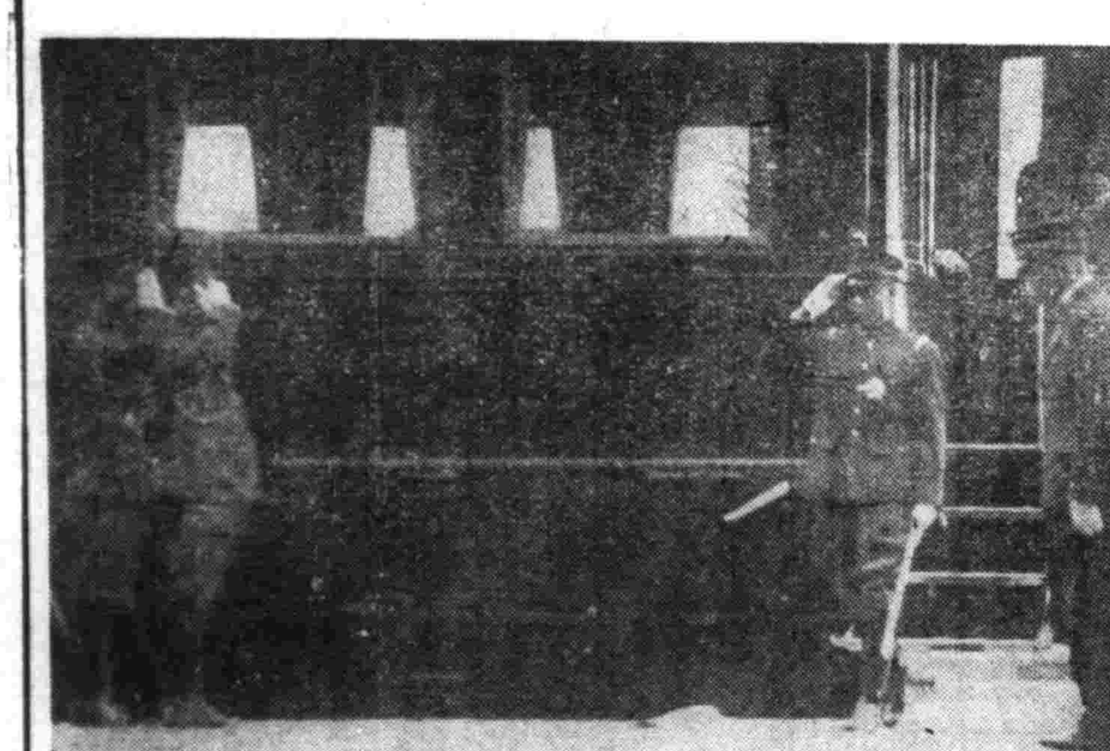

聖駕安抵齊齊哈爾驛

攻英本土抬頭

軍事專門家所見難易各點

【柏林二日電】德軍攻略柯列達島成功、敢有攻略英國本土亦不困難之確信、最近德軍消息通間、又復翹起登陸作戰說、一、英法海峽較柯列達島與希臘本土之距離、尙近六十公里、二、柯列達島之防備全島得作水洩不通之施設、而英本土廣汎地域、島能豫想德軍自何處置攻略重點而進入乎、在此場合、德軍或敢行由英本土數處一齊登陸、同時、德空軍握有完全制空權後、英軍不能確認德軍行動地點與勢力、作戰自感困難、本諸此等理由謂攻取英國本土較攻取柯列達島爲容易者、此即攻略戰開始說之論據也、而攻略英本土、於其利益點反面、亦有不利之點、舊即、一、柯列達島、英國空軍、殆不足道、然英本土豫想有相當抵抗、一、柯列達島之英軍兵力、爲二、三萬、但英本土防禦軍、約百萬前後、且道路鐵道等交通機關完備、其移動力至大、一、德軍降落傘部隊乃至海上輸送部隊、最初不能携戰車鉄火局、而英側可以此等武器對抗、然而德軍此次既有柯列達島戰之經驗、此等不利之點、似有無所不能解決之確信、柯列達島與英本土攻略戰不同要之、在於犧牲之對照也、從而今日問題、不在於希特勒總統是否出於攻略戰、惟在於何時耳、此德國軍事消息通所指摘者、他方、德國日下與蘇聯間、頻行經濟交涉、以備長期戰、急於樹立歐洲自給經濟、是以中立方面視測、德國不急行攻略英本土也、故希特勒總統將一舉遂行英本土攻略戰而急謀戰爭結局歟、或選封鎖大西洋之長期戰歟、誰亦不能確立若自軍事上之見地觀之、則無論何時、德軍側有一、由武器及兵員壓倒的多數、能得自由驅使、一、因大陸交通網發達能於五十六小時內、向必要地點集中必需之兵員、一、自作戰上言之、常能取內線作戰、等點、英國側有利、若與英軍戰、不問何地點、必勝無疑、而使戰爭如何終結、乃担任之中心問題、故今年下半期之戰局興味、可謂即在於此云、

援護傷痍軍人家族 成案近將公佈

於昨日舉開協議會

對於滿洲國內之日本軍人、傷病軍人與其家族及戰死者遺族之援護、爲期無遺憾、民生部前曾於國內之同盟國軍人或傷痍軍人與其家族及遺族之援護之件起草中、今已得成案、近將以訓令公布施行、而於民生部公務之前、爲明實施之萬全、及謀援護事業之圓滑運營與促進、三日午前十時、在會議室、求駐滿大使館、關東軍兵事部總務處、企畫處地方處、交通部、經濟部、軍人援護會、滿赤國防婦人會之關係者二十二名募集、舉開協議會、民生部有于保護科長等出席、關於關係各機關主管之援護事項、租稅公課之課稅、汽車汽船等交通費、水道瓦斯、電氣、無線電使用費、醫療費等之減滅及職業收入保障等之準用或適要遂行種種懇談云、

欽派侍從武官 慰問日滿傷兵

聖恩洪大御賜賞金 臣民協力以答天庥

黃龍江省長感激之謹話

黃龍江省長、三日拜奉御召、趨赴行在、拜受皇帝陛下御下賜金之帝旨、恐懼退下、謹話如左、本日長蒙皇帝陛下御召、趨赴行在所、蒙賜懇旨、宸衷以慰勞本省公署員一同之軫意、御賜金一封、且對本省居住之孝子節婦二十餘名、御賜點心、微臣拜此帝慮之宏大、誠不勝恐懼感激之至、吾等官民、一致協議、各盡職域奉公之誠、以期不負皇帝陛下仁慈厚恩也、

我駐日李大使 宴請本多大使

【東京三日電】我駐日李大使、於三日下午六時及至在該大使館、邀請歸國中之本多駐華大使、開招待晚餐會、是夜、外務省坂本歐亞局長、豬中華大使代理陳參事官等十餘名出席歡談、

德國空軍惟知勝利 攻畧柯島功績至偉

戈林元帥發檄讚頌卓越成果

【柏林二日電】德軍之攻略柯列達島、自開戰以來、約經十日、以二日宣告完全終結、於此、遂形一大前進、而此次之攻略柯列達島、德國降落傘部隊及空輸部隊活躍所負功績至偉、而德國空軍總帥戈林大德意志元帥、發檄於全德國空軍、已完全攻略柯列達島之事、披瀝此次作戰、足昭示德軍攻無不克於世界、讚美德國空軍各部卓超之成果、陳述推行對英戰爭之自信、茲誌該檄文內容如次、德國空軍、完成歷史上偉大事業、我降落傘部隊、空輸部隊及空軍、與其他部隊、緊密協力足証一無德國不能攻略之島一之希特勒總統言語如實、此次戰鬥、足示德國空軍惟知有勝利二字德國空軍最初於海上之大胆作戰、非他、具有數日粉碎敵軍之強力、對於勝利之固確信念、及空軍戰友間誠實相互協力之集積耳、至德意志國民、對於德國空軍之此次輝煌的勝利、當作最大讚辭及無邊感謝也、

荷蘭付諸極秘 遠東對美輸出

【紐約二日電】據二日加那爾與布昆馬斯報揭載、荷蘭政府、爲秘密由遠東向美國輸出、不問電信與郵便、關於涉及自遠東積載貨物之船舶之動靜、或察知此事而有論據之一切情報、完全付諸嚴秘、而對於巴達維亞之商業組合及輸出業者、似已作極秘密指令、故該組合更將此旨移牒加達特銀行、請求當美國銀行發行信用狀之際、注意勿洩漏情報、是以紐約銀行之外國匯兌委員會、似已將此通達各銀行云、

美重爆機墜落

擬借英國未克成行

【舊金山二日電】決定借與英國之四發重爆機璧地里特帝克B二四、當二日於蔡伊斯克飛行場施行準備飛行時、突由百五十米之上空墜於海中、乘組員當即死斃四名英國武器購入委員會、以此爲試驗飛行中之事件、實有怠業起因之嫌疑刻下即聯邦技術局亦開始嚴重之調查矣、

德意空軍 攻擊德堡港灣

【羅馬二日電】意大利軍司令部發表、德意兩空軍、攻擊德堡之港灣設施及碇泊中之英國商輪、除擊沉小型輸送船五隻外、且完全粉粹高射砲陣地、

美下院竟通過

特級將官任命權限

【華盛頓二日電】下院於本月二日、可決予羅斯福大總統以無限制任命服務特別任務挺身艦隊指揮官中將級將官之權限法案立即移交於上院、

安定滬側法幣 美委員赴香港

【馬尼拉二日電】法幣安定資金管理委員會美側委員馬奴耶爾、馮克斯一日一行、乘克里巴機抵馬尼拉、三日午前乘同機出發去香港、馮克斯談話如左、關於法幣安定資金、雖有複雜之經濟上金融上之諸問題當前、然余相信關於金融之方面、安定資金可以成功、於是安定資金乃爲中國之對外貿易之維持與發展並中國之國內改造計畫之基調之手段、而將顯爲有效云、

徵用財產權限 美陸軍省要求

【華盛頓二日電】英陸軍省、於二日之會議、要請政府於繼續非常事態之期間、凡爲國防所必要而徵用財產之權限、當以法案立法化附與大總統、此法案即大總統於有作爲國防必要之宣言時、即有處分一切財產之權限、主要之規定、大略如左、一、大總統得徵用一時的或恆久的財產勿論不動產與動產以及其種類及性質屬於財產皆得應美國國防之使用一切以陸海軍需以及貯藏利用之大總統徵用之財產諸權利得以讓渡步處分之、一、徵用財產、以公正價格賠償損害、

晚晨刊共兩大張

行煤增產計劃 政府獎勵煤礦

政府爲助長七年度下半期所遂行之煤增產計劃、乃特設增產獎勵金以獎勵炭礦、經查定煤礦實績之結果、遂判定出煤與送煤均突破豫定計畫、乃決向煤礦交付獎勵金、惟政府此次對於此項增產獎勵金制度、可能存續施行、茲待下半期獎勵金與實績之效果如何、經檢討之後、再聽取各關係方面之意向、而進行從事、茲決定獎勵金交付之煤礦如次、撫順、煙台、阜新、北票、西安、田師付滴道、營城子、牛心台、穆陵、裕本煤礦公司、

中國儲備銀行 舉行業務會議

【南京二日電】中央儲備銀行、自本年初一創立以來約半年之短期間、對於國民政府治下並上海外國租界方面之業務進展、頗爲顯目、既有鑑於此、乃爲今後該行之內容愈加充實眞能發揮國家銀行之機能、而於二日在南京總行、舉開第一回業務會議、有周鎬正副總裁以下理事監事、及各地之高級職員二十餘名出席、首由周總裁報告經五月間之困苦奮鬪結果、新法幣發行額已消化四千萬元之旨、並指示今後之方策及業務發展方策、繼續於三日舉開審查會議、以各地情形報告爲基礎、關於今後之具体的業務方針加以檢討云、

五月攻勢潰滅

投降者達一千餘名 日軍江南戰功卓著

【漢口三日電】華中軍三日發表五月中武漢四週地區之戰況、如左、日軍屢次作戰、討伐之餘、敵軍在物心双方、均蒙莫大損害、據蔣介石言明以五月爲明、實施總反攻、汲汲於補修陣地中、日方爲先發制人計、進行江北作戰及江南諸掃蕩戰、使敵軍創痍滿目、不能再起、其後抗戰、顯然趨於消極退嬰化、戰意全告喪失、請願投降日本軍門者數、較之上月、不啻倍蓰、即自五月六日至二十三日、江北全線之日軍、對於李宗仁麾下第五戰區、敢行大規模進攻作戰、在棗陽附近予敵二十二集團軍以潰滅的打擊、此外、各方復收巨大戰果、繼之、在江南方面通山北方大摩山及岳州東方大雪山地區、對於薛岳麾下敵第九戰區軍及岳南遊擊隊、實施徹底之包圍掃蕩戰、是以使敵無蠢動之餘地、茲誌五月中敵歸順情況如左、

人員一、七八四、中將校七三、携行軍械重輕機九〇、槍六八二三、五月中綜合戰果如左、

敵遺棄死屍一〇、六三四、俘虜一、一七三、鹵獲品迫擊砲一三、重輕機一一二、小槍三三八二子彈凡五十萬發、此外、其他器材甚多、

請用 新斷法癮 能莫爾病
既能脫離苦海速登彼岸
又能強身增精如神
醫學博士藥學博士 松下植二先生創製
贈送樣本
敬告苦於麻藥中毒諸君
有家敗身亡之憂的麻藥中毒必能迅速痊癒無論醫家或中毒者一經試用本劑能得他藥所不能得之信賴至於藥價之低廉效果正確神速更能令人滿意請用本紙記入尊名函索說明書
總製造發行處 藤定洋行醫藥研究所 大阪市西成區田端通二丁目
經理處大正堂商店 本店·大連市吉野町一〇五 支店·新京市日本橋通八〇

募集

一、滿人男子僕役 一名 (對作日本菜有經驗者)
一、滿人事務員 二名 但須稍通日本話者
一、滿人女工(養成工) 百名 有宿舍之設備

羽田奉天工廠 奉天大和區厚生街五段壹號(總站前)電話(二)一二七八番

生意兌出聲明

敝人在法庫北街開設全興隆雜貨布業貨物賬目點帶兌與楊玉波名下經理立有兌契爲証嗣後生意盈虧或發生其他事故統歸楊玉波承担與敝人無涉特此聲明 李世昌啓

職員募集

一、人員 雇員吏員若干名
二、資格 十八歲至三十歲國民高等學校及有同等學力之男子
三、報名 親筆履歷書四寸像片六月二十一日截止
四、科目 數學常識作文
五、待遇 月三十圓至七十圓並生計津貼赴任旅費
六、日期 六月二十五日早八時
七、報名及試場濛陽縣公署人事股

通化省濛江縣公署

公告

爲公告事茲以左記資格之業者合成一體以謀土砂之採取販賣價格及運費等之協定爲目的決定結成强力之公認組合凡該業者請依左列事項即速提出申請書是荷特此公告

記

一、資格 於奉天市內之石子、土砂採取及販賣業者並石子土砂之搬入販賣業者
二、申報期間 康德八年六月十日止
三、申報處所 奉天商工公會工務科(電話二—二四二一番) 奉天砂土採取販賣組合結成準備委員會

開幕啟事

啓者敝號爲各界旅客方便計特備齊雅寬大客室附設澡塘并包飯食室氣流暢益於衛生招待慇懃價格低廉一時住客包月房間觀光團體尤爲歡迎恐未週知特此聲明

謹啓新京特別市新天地興盛路四〇七號地 同發旅社 主人呂作源字英周謹啓 (前字秀川今改字英周)

接兌營業更換字號聲明

逕啓者敝張景山前於康德六年間同于學臣合資在普蘭店李蘭屯九三番戶開設振興皮革廠一處現因于學臣無意前營業將廠內器具舖墊及內外帳目賬同證人撤底算清全部兌與張景山名下獨自經營爲主至於學臣所出之資金及應得之鴻利亦同証人如數領去分毫不欠當同見証人立有兌帖爲証更換字號爲振興隆皮革廠此後營業盈虧等情概由敝人自己負責毫不與于學臣相干再有康德六年時由盧太太立與李德海名下兌帖一張經于學臣不慎紛失此後該兌帖倘若發見概作廢紙恐後無憑特此一並聲明

普蘭店李蘭屯 出兌人 于學臣 接兌人 張景山 仝具

奉天市人口詳報
國勢調查事務局奉天支局發表

康德七年度、曾行臨時國勢調查、奉天市確定人口、據六月二日臨時國勢調查事務局發表、共達一百一十三萬三千七百一十人、人口密度、每一方公里爲四千三百二十七人、適等於國都新京市約三倍半、乃居世界第三十二位之國內第一都市、國勢調查事務局奉天分局、更詳細發表國籍民族男女別年齡別人口數如次、

△國籍民族別人口(奉天市)

	總數	滿洲人 總數	滿洲族人	漢人	蒙古人	回教徒	其他	日本人 總數	內地人	朝鮮人	其他	第三國人	無國籍人
數	一、一三三、七一〇	九五六、五八六	九八、九五四	八四一、八五三	一、〇五八	一四、二〇四	五一七	一七五、一三〇	一四三、一〇七	三一、九一六	二〇七	六六六	一、一二八
男	七一六、八六九	六一五、三二四	五四、八一二	五五一、四四一	六五五	八、〇二四	三九二	一〇〇、一五四	八一、一三二	一八、九七一	一五一	三四八	五七四
女	四一七、二四一	三四一、二六二	四四、一四二	二九〇、四一二	四〇三	六、一八〇	一二五	七四、九七六	六一、九七五	一二、九四五	五六	三一八	五五四

女少於男失去均衡
宜講有效對策
國調事務局奉天支一吉田氏談

本日據我國第一回國勢調查之結果發表、奉天市之確定人口、按此觀男女數之比率、爲女百對男百七十一人七分、男數之超過女數頗爲觸目、原來都市、男子之來住者較多、故別無何怪現象、然日本內地之六大都市、平均爲女百對男百十一(日本內地平均爲百一人)、又新京特別市爲百六十六人(全滿平均爲百二十三人)、是以與此等比較之、亦見奉天市之男數、特別高率、但此種現象、並非都市之男子出生數特別多、觀日本以及世界諸大都市之例、亦可明瞭、蓋男女數之比率如何、亦與道德風教有莫大關係、故一夫一婦之家庭、係有道德之根底、否則離開社會之健全發達、尤其與我國有一體不可分關係之日本、現今爲謀出產增加、降低結婚年齡、優遇多子家族、保護姙產婦、追放結核、厚生施設之增加等、按凡有角度、關於人口之增加與資質之向上、而討議人口政策、當此際奉天市之男女數、顯然失去均衡、誠令人寒心、主要者、男女比率之懸隔、有種種原因、即政治上之事項、或社會上風俗上、又經濟上之事項等、無論其原因爲自然的、或人爲的、務宜從速究明、而講有効適切對策、調和指導、俾能保持男女數之均衡、以期國民悠久健全之發展、是乃最喫緊之事項云、

△年齡(五歲)別人口(奉天市)

年齡	總數	男	女
總數	一、一三三、七一〇	七一六、四六九	四一七、二四一
一歲乃至五歲	一〇六、一八九	五四、〇三四	五二、一五五
六歲乃至一〇歲	九一、九五八	四七、一七三	四四、七八五
一一歲乃至一五歲	九九、八六〇	六〇、〇九六	三九、七六四
一六歲乃至二〇歲	一三九、五五七	九四、八三三	四四、七二四
二一歲乃至二五歲	一三三、〇九九	八六、四七二	四六、六二七
二六歲乃至三〇歲	一四一、〇三四	九六、七〇五	四四、三二九
三一歲乃至三五歲	一二三、三四七	七七、〇九六	四六、二五一
三六歲乃至四〇歲	八九、〇三四	六一、五四三	二七、四九一
四一歲乃至四五歲	六三、一一九	四四、三四〇	一八、七七九
四六歲乃至五〇歲	四九、二五一	三三、二四九	一六、〇〇二
五一歲乃至五五歲	三六、一一三	二二、八四一	一三、二七二
五六歲乃至六〇歲	三〇、一〇九	一七、六一九	一二、四九〇
六一歲以上	四〇、〇一五	二〇、四五四	一九、五六一
不詳	二四	—	二四

上海發生驚人詐欺事件

【上海電】卅一日朝由香港郵向上海北四川路郵政局之郵便行囊、當午前九時卅分許、以郵便汽車由稅關碼頭搬運至該局之卸貨際、自稅關碼頭尾行而來一黑色汽車亦停於此、車中連運轉手共計四名、內有一名操日本語、命將郵便汽車中之約裝現金二百五十萬弗之白布行囊十個、換裝於該黑色汽車、局員便換裝之、不料方裝畢、該怪汽車即去百老滙路逃去、局員情知有異、隨即報告郵政管理局會計課長戈林費爾特及郵護官岡田兩氏、遂判明係欺詐犯之所爲、乃與憲兵隊並領警連絡、嚴搜犯人中云、

第六回市聯協議會
本日已在市公署堂開幕

康德八年度奉天市第六回聯合協議會、定於四日午前九時、在市公署禮堂舉行、市諸議會解散後、百三十萬市民、以此爲下情上達之唯一機關、愈益增加重大性、本諸家族會議之前提、從事各議案之審議、自今年度起、關係各機關代表、與分會代表、同以協議員之身份參加完全成爲二位一體制、且始終避去對立的議論之應酬、以求對市政刷新積極協力之心情、圓滑且效果的進行議事、而四日間之市聯終了後、立即以各協議員結成議案處理委員會、議案全部、完全處理、果盡對於市民之責任茲誌第一日之日程如次、

△午前之部(午前九時)

一、式典、
1、開式宣言(事務長)
2、向國旗敬禮、
3、遙拜、
4、默禱、
5、齊唱國歌(音樂隊演奏)
6、奉讀賜協和會之勅語(市本部長、同副長)
7、訓示、(中央本部長、岩本部長)
8、向國旗敬禮、
9、開式宣言(市事務長)

二、會議
1、開會致辭(市事務長)
2、向國旗敬禮、
3、任命議長、副議長、書記長、書記(市本部長)、
4、議長、副議長致辭、
5、報告協議員出席數、
6、各種委員任命、
7、報告前年度議決議案處理、
8、會務現況報告、
9、宣誓、

△午後之部(午後一時)

10、報告議案整理經過、
11、審議議案、
12、向國旗敬禮、
閉會、

協力煤炭節約
改良磚窰技術公開

爲建設滿洲重要資材、與鐵、洋灰同趨需要激增之紅磚、本年度所用數、定在四十億以上、四十億塊磚、以從來之設備燒成、需煤百四十萬噸、煤不足之現下、實爲相當的問題、今有用煤半、築造費極低廉之改良窰、特公開技術、期以業界以職域奉公、對建設國策、整有力之積極體勢、

前年來手包作大東港建設用磚之營口窰業會社山田聯取締役、爲滿洲煉瓦之創始者、日俄戰役中、即在營口軍政署開設官營煉瓦工場、當時築造最進步之輪窰、爲機械製磚之先驅、爾來不斷對築窰技術之簡易化、建設資材及用煤節約等、加以研究、遂有山田式簡易輪環窰設計完成、已爲大東港建設、發揮安東工場之高能率、此窰不僅生產費低減且可不用塊煤、使用粉煤、以煙突之吸引力、粗惡煤亦可使用、此其長處、爲建設滿洲之光輝而明日、應指使用改良窰、作技術之報國、因定於五日午前十時、在新京記念公會堂、求各方面關係者參集、開山田式簡明輪環窰說明會、將技術向一般公開、茲誌山田取締役談、如左、

△山田取締役談、以技術者職域奉公之心、今特公開之、全滿築窰百分之七十五、爲馬蹄窰或登窰、製磚一萬個、需煤四噸、而僅用二噸之輪窰、僅占百分之二十五、果前者之半數、改爲改良輪環窰、其所用煤可省其半、即廿萬噸煤四百萬圓之節約、較改良費尤多餘裕、近本社撰於國都新京築造樣子窰、供一般之參觀並以年產五百萬個之生產、爲此樣子窰之試驗出品、

南洋協會舉開日安懇談會

【東京電】南洋協會以法國之更生與過去之日安南協定成立爲契機、謀爲我大東亞共榮圈南方之一翼、使與新出發之安南文化的經濟的關係一層緊密化、乃於六日午後六時、招致安里法國大使外大使館員及目下爲日安交換教授來朝中之格爾佩拉博士、在芝紅葉館、舉開懇談會、而佐藤元外相、齋藤南洋局長、川本拓南局第二課長等、亦爲陪賓列席、兩國官長、關於今後之日安南間之諸問題、於和氣靄靄中、開誠懇談、席上安里大使對近衛同會長代理兒玉副會長之致詞、回致如左、爲增進兩國之親善、僅以原則的協定、並不充分、蓋須以協定爲基礎、而兩國以誠意、積極的着手建設工作、至所生之協定、尚須視兩國之誠意如何、故吾等基於協定精神、使同安南間關係今後益加親善、是爲衷心所希望者云、

日鐵對本洲・淡路・四國・九州
連繫墜道新線計劃

【大阪電】日本國鐵、對於關門隧道、朝鮮海峽、隧道、早已進行大計畫、此次更樹立連繫本州淡路、四國、九州三海底隧道大計畫、目下於大阪工事事務所、急於進行設計、據該事務所計畫、本州與淡路間、自山陽線鹽屋驛附近、伸入海底、潛出明石海峽之下、掘成長廿四粁之隧道、在淡路島北端松帆附近登陸、經洲本而出福良、淡路四國間由福良押登岬附近而入鳴戶海峽海底、延展向飛石、大毛島之孫岬、大毛島與德島縣大井、泊浦間以鐵橋連結、竄撫養、(組鳴戶海峽僅不過二粁、是以考慮全部以鐵橋涉渡之方法)自撫養起、爲現在之四國橫斷線、經高松松山、出伊豫長濱、以新線直赴佐田岬西行、三度入海底、以豐後水道爲隧道、在大分縣佐賀關登陸、連絡日豐線、關係事務所、已向鐵道省建議、今年度沖鹽大阪工事事務所長、瀧淵大臣官房幹線調查課長、進行實在調查、實現之曉爲山陽縣線之補助線、對於交通運輸、畫新紀元殊値期待、

三殉職警察官
榮膺表彰

全國殉職警察官之表彰、前已由政府公報盡數發表矣、至我奉天省此次之榮受表彰者、爲以下三名、

△柳澤只一＝蓋平縣警尉、敘勳七位、賜景雲章、生前功績甚多、自諸孟汗戰役激來、因身患肺結核症、卒於康德七年十月十九日不治逝世矣、

△張純賢＝本溪縣警長、敘勳八位、賜景雲章、因患肺炎、於七年十二月二十五日逝世、

△李耀輝＝本溪縣警長、敘勳八位、賜柱國章、生前功績亦極爲衆多、其後因公致疾、於七年十一月三日逝世、

增加患病兒童興趣
病室中繪壁畫
大連醫院的創舉

【大連電】大連醫院外科部小林醫長、爲與以患病兒童一種興趣、想出妙法、即在小兒科病室之白壁上、繪以飛行機、軍艦、小兒過家玩、水浴、美麗之花等有形色之壁畫、揮彩管者、爲滿鐵大連工事事務所山城竹次氏二名、自着手以來、業經一月有餘、四病室中、已有三室完成、其餘一室、不久亦將完成云、(圖即該壁畫)

北關永吉麵莊
今晨被匪强搶

三日午前一時許、市內瀋陽區北關南街一段三三二號麵業永吉粉莊店主姚厚運(三九)突有三人持槍胡匪侵入、威脅家人、掠去現金三百九十圓衣類三件、逃之夭夭、北關署刻正嚴搜犯人中、

市聯本日開幕
當事者抱負談(下)

要望捨棄個人立場
爲國策而努力
奉天市長鄭禹氏談

奉天市聯於今日(四日)開會、各委員極力推余爲議長、雖再三以非其任固辭、群謂在市長與本部長之職者爲議長、可稱二位一體、最爲適當、奉天市聯對於此點、當率先採用此新方法、余遂決意任議長、余爲市長、亦市本部長、願能於十分公平之立場、依『爲市民』之見地、明有補於時局下奉公之一端、余於此機會對各協議員諸氏、希望能脫却舊殼、清算德謨克拉西、發揚我等東洋古來傳統、誇耀於世界之大家族主義、市聯須爲家族會議圓桌會議、各位更須捨棄個人的立場依所謂奉天市民之大乘的立場而努力、

願盡最大力量
完成所負使命
瀋陽區小南第三分會劉海珊談

茲自志願入會以來、經過八度星霜、其間時以在野會員活動之精神、獻身於協和會之運動、雖於康德五年度市聯協議會一度受任隆昌分會代表出席、惟對於會及市民各位之貢獻殊鮮、自覺慚愧、於本年度奉天市聯合協議會開催、復承瀋陽區聯合會及小南第三分會之推選、經市本部發表任爲協議員、自知才淺任重、惟具赤誠勉力向前而爲之、凡諸基於協和會之綱領、與工作之方針、以建國精神之發揚、會員總動員之觀念、而負任協議員就此機會、代表民衆、期必上達努力邁進、將在市聯合協議會謀進一步之工作、以宣德達情、爲重要之使命、以上所談、實向來之抱負、一切完成、願盡最大之力量、以期達成協和會八之使命者是也、

天然痘仍猖獗
五月患者十八名

一時曾告終熄之天然痘、今又死灰復燃、蓋自五月以來、市內新發生患者、已達十八名、即逐日發生數列下

二日、三日、五日、十一日十二日各一名、十三日、十四日、十六日各二名、十八日、十九日、各一名、二十日、二十一日各二名、二十二日、二十三日各一名、合計十八名、此外營商店署管內、前月中、共發生十七名、今月又有三名、查患者中、皆係未種痘之幼兒及老人云、

經濟協力會
定於十日舉行

前在設立準備中之經濟協力會、定於十日在奉大樓開催、警察局藉此機會爲謀經濟警察官素質向上在局內每週一回乃至二回、亘長期間、開經濟講習會

天氣豫報
(奉天地方) 西南風 陰間晴
(三日溫度) 最高 二〇度八 最低 一五度七

祝通化支社開設

滿洲生活必需品配給株式會社 通化支社

滿洲電業株式會社 通化支店

通化菓子同業組合 組合員一同

通化營林署 署長 江原義郎

滿洲通化省通化街清眞區七ノ六 國際運輸株式會社通化出張所 所長 稻田清之助

通化放送局長 櫻井山城

痰喘咳嗽 一服除根

本藥端治無論如何難症之痰喘咳嗽、亦必使其除根、誠名藥也、基於原料係以高貴藥材所配製、基於學理、以東西兩洋醫術之最高技術、而精製綜合之藥也。故不特苦於長年慢性痰喘咳嗽等病者、服之自奏神效、即急性之目下患病中者、祈購買服用一服、立刻便可除根、使咽喉轉佳、其樂陶陶、而本藥治療時、決無變成肺炎、肋膜炎、肺結核等惡症之虞、是以博得佳譽。

注册商標

龍角散

龍角散既爲純優良藥質之配劑故雖少量亦奏効果且香味尤非常爽快故雖病人幼童嫌藥之人亦極樂服用也

患左列病狀者、即祈服用之

龍角散適應病症

(痰咳) 凡頑痰不化咳逆不止之人
(痰喘) 凡痰咳塞喉呼吸困難之人
(頻咳) 凡咳嗽頻發不能安眠之人
(流感) 凡因流行感冒患咳症之人
(肺癆) 凡肺患癆症咳嗽無力之人
(帶血) 凡痰有臭氣時帶血癮之人
(失音) 凡聲音嘎啞咽燥喉痛之人
(老人) 凡老衰或病後之虛勞咳嗽
(小兒) 凡小兒之疫咳及痲疹咳嗽

又其他呼吸器官疾患之痰咳嗽、亦能巧妙根治、無論如何之難症、若能繼續服用一二星期、必能痊癒、而享健康者之幸福云。

價 四日分 三十錢 / 八日分 五十錢 / 十八日分 一圓 / 四十日分 二圓 / 六十五日分 三圓

全國藥房均有出售

東京市神田區豐島町 總舖 株式會社 藤井得三郎商店

本間和卿先生原著　痔科秘錄　12

·客亭譯·

痔毒之發於內而成贅肉者。名為腸痔。病源候論雖云肛邊腫核痛發寒熱而出血者。腸痔也。其所論與臟痔之名不確當。千金方所說。腸痔者。更衣挺出。久乃縮是也。既稱腸痔。當然是腸中之痔。非指肛門外之痔。徵諸腸癰腸風之名。蓋可知矣。其病是敗血凝滯於直腸之中。因而腸裏面之膜始生疙瘩顆粒。三五相連。如根目。或如大豆。經久漸大而成贅肉。如廁或力作或遠行時。贅肉向肛門外挺出而痛。大如拇指或如中指。甚至有挺出三四個者。贅肉之中。包有瘀血。故有自行下血者。若以針試刺之。則有血迸出。

治法先令患者登廁。努力使贅肉向肛門外脫出。後乃以左手之拇指與食指用力撮出。右手持穿木棉線（以粗者為佳此為引出痔痛所穿之線若用絹線則容易切入肉內故不宜）之金創鍼。貫穿痔之根蒂而後去鍼。結合線之兩端。令助手用力引出。又以絹線穿金創鍼為二條。再從先穿之孔穿入。剪去鍼。（剪去時則線成為二條）一條線則在左側緊紮。一條線則在右側緊紮。（掛線時必發痛。縱使小便閉塞亦無大害）明日亦如此緊紮之。至數日則痔根漸細。如見其處瘢已氣血不通時。可剪斷之。出血時則以右手食指頭強壓。敷以決勝。血止。可用棉片攤青蛇摔入於肛門之內。內服宜乙字湯加牡丹皮桃仁。加味解毒湯亦有効。初起生顆粒尚未膨脹者。可用鑷子撮起。剪斷後敷以決勝。用棉片攤青蛇貼之。

神皋雜俎

晚眺

獨自一個兒斜倚在村外一座矮矮小橋的欄杆上。靜默無聲地凝視着鄉郊的一切大自然的晚景。洗滌我內心的無限懊惱。

此時。一輪西墮的夕陽。還繼續不斷的放射出淡黃色的無力的光芒。徘徊在西邊地平線的一隅。漸漸地趨向沉沒地域中去。

茫茫無際的晴空。泛起了胭脂般的晚霞。忽兒黃。忽兒紫：。變幻無窮的點綴在明淨的天幕間。像彩色綵緞一樣的放着光亮。映得半個宇宙間。都顯得赤紅了起來。

三五成羣的歸鴉。且飛且鳴的噪起哇哇的淒涼之曲。掠過樹梢。屋角。溪流：直向牠的歸宿地點飛去。

操勞田野的農夫們。也都攜鋤倦歸了。他們一邊走着。一邊還響亮地高唱着。重濁的歌聲。一聲聲的音韻。像大自然的天籟一樣。交織成原始式的韻律。不禁使我悠然地陶醉之神往了。

村舍中的每個烟囱裏不時的噴出了縷縷的炊烟。嬝娜地繚繞在迷茫的空際中。偶而給一陣無情！晚風吹來。便把它吹得無影無蹤。

除掉了幾株柳枝與葉瓣於晚風的吹拂。搖曳得颼颼地哀號。得外週圍的一切都顯和死去一般的寂靜。（延陵）

話劇在今日

話劇在奉天已經有三十年的歷史了。這三十年間。不知有幾許新劇的愛好者。來努力奮鬥。纔能把這劇的命脈延續到了今日。現在那些編劇的人。導演的人。和舞台上演員們。有的成了老頭子。有的當了母親的。他們多半無能力無機會再用綜合藝術。給人們一些慰勉。似乎令人失望吧。不。他們的信念和愛好。濡染了好多的親友。把話劇的根基無形中給奠定了。

舞台劇的難爲。是任何人都知道的。凡是社會劇。問題劇。幕少一點的。在佈景上還可敷衍。若是帶點歌劇性的新劇。化粧佈景。簡直財力小了是辦不到。所以儘管有多少愛好新劇的人。只有傾向舞台話劇。其實舞台話劇也不容易。那只得大家都到麥克風前放送話劇去了。現在。放送劇那裡都有。好的並不多。至於眞的舞台話劇。卻是十無二三了。奉天國際話劇團。了國際劇場的莫大援助。前後由李喬金山龍的不斷努力編導。實得了未有的好果。這一次所演『塞上烽火』『編慶棧』兩劇。確是有很多的進步。這可以說話劇動態。達於高潮的表現。很盼我們這些新劇的愛好者。來援助他們一下。也許他們精神更昂揚了吧。（雲）

養身明心

早寢及晨起。人能因之健康。且能令人賢明。（英國俗諺）養身有六事。一日飯後走千步。一日將睡洗脚。一日胸無鬱怒。一日靜坐有常時。一日習射（運動）。

人若欲保一身之健康。當日日勤於職務。彼坐食遊惰。決非攝養自愛之道也。（德國俗諺）。

四四幻方相加法（續）

·鑄鼎·

1			55
	17		23
58			16
	42		48

（12）

1		7	
33			23
58		64	
26			48

（3）

靈峰長白山

長白山位於通化省之東部。為我國之唯一靈峰綿亘千餘里。東自寧古塔。西至奉天諸山。其脈皆發於此。山巔有潭曰天池。為鴨綠。松花。圖們三江之源。古名不咸山。亦曰太白山。滿語曰『果勒敏珊延阿林』果勒敏長也。珊延白也。阿林山也。

此山並為清初發祥之地。距長白縣街二百五十餘里。山高約二七四四米可逼天。群峯咸居其下。夏日積雪甚厚。草木不生。萬山環抱。由麓至巔。須一日行程。巔上稍平坦。長寬里許。中間有池。名曰天池。方圓二十餘丈。謂昔日天女沐浴之所。又云清代始祖降龍潛伏之處也。當明末時有仙女姊妹三人。嘗在天池沐浴。一日第三仙女。在天池之傍拾得神鳥之卵。吞而腹部漸高。後生始祖。

復據到過其地者云。若往該山遊歷。至少須會同十數人。尤得攜帶老米乾糧水壺槍械武器併紙馬炸炮等物。老米乾糧水壺。以為旬日飲食之用。（二百五十里無人）槍械武器。以為抵禦猛獸之需。紙馬炸炮。以為告祭之用。每行至山腰。無論夏冬。忽然狂風暴雨。飛沙走石。或大霧迷漫。冰雪紛飛山即當燃放炸炮。焚燒紙馬。祝告乞護乃能風收雪止。霧散冰消。

山有盤道。小小百餘盤。池之左右。舊有木柵業已朽腐不堪。池內有鯉魚。大小不等。大者十數觔。小者五六斤。眼圈發紅。脊背起金星。不時上浮。其水經年澄清。登南崖遠望。滿鮮諸山。均俯首垂手。無一山敢仰視者。

池之東北角約半里許。有枯骨一具。高可丈餘。腿胳粗大骨格魁偉。較之今人。約逾一半。殊不知何代之遺骸也。

該山之陽。當年山中。有一泉名曰陽泉。其水由地流出。上通天池。由南流下。漸漸不斷。即鴨綠江發源地也。其貫長白全境。下臨輯安寬甸桓仁等縣。會合渾江。抵安東。而入黃海。山陰半山中亦有一泉。名曰陰泉。亦通天池。即松花。圖們二江之發源處也。北經樺甸。延吉敦化各縣。蜿蜒至吉林城南。轉入黑龍江。終歸於蘇聯之鄂霍次克海。僅長白一山。而發三江之源。其名勝為何如耶。

智紹雲。投於奉天第四國民高等學校

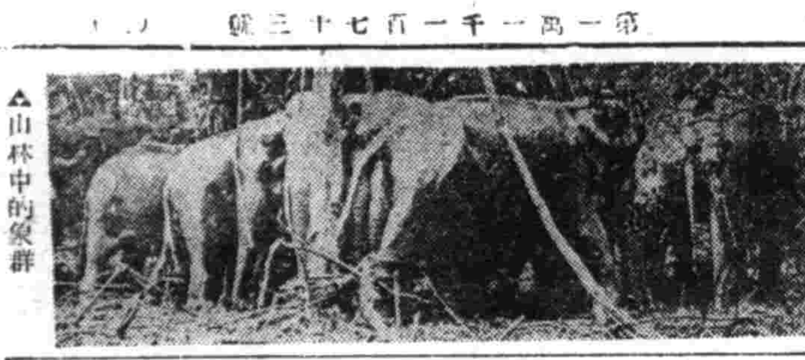

△山林中的象群

象的特性及生活

·郭子箴·

象為熱帶之羣居動物。棲息於暹羅。及亞弗利加一帶。最大者身長一丈八尺。身高一丈二尺左右。體重約五千餘斤。性喜遊動。平均每日移動一百公里。無論覓到如何適宜於生活之場所。絕不留戀。永遠渡着遊動式生活。所有之險山峻嶺。均不能阻其前進。如遇不能通行之大密林。即開始拔木工作。鼻捲足踏。或用頭撞頃刻間。作成極長之通路。如遇長江大河。無論水之深度若何。亦能從容游泳而過。如水之深度不及兩丈時。即停止游泳。全身均浸沒水中而在河底開始步行。僅僅鼻端伸出於水面之上。以資呼息而已。

·勞役與野居

象羣之組織。以十頭二十頭為一小羣。五百至八百頭為一大羣。最喜居於森林濱水之處。性質溫和。與人類相遇。絕不攻擊。故暹羅及熱帶野人。均用之為乘物。據最近之調查現在暹羅國。有一萬零二百二十一頭巨象。從事於勞役。然而饑餓之象羣。為害於人。亦非淺鮮。未開化之村落。常常被象羣踏為平地。蓋象羣之襲來。勢如洪水。無可遏止。所以靠山居住之村民。遙遙望見象羣即知大禍臨頭。扶老攜幼。遠避他鄉。象羣經過之後。房舍田園。一概化為廢墟。象之性質雖極溫和。但為遊動式生活。即或遇着食物特別豐富之地。亦絕不久留。設使遇着不毛之地無從覓食。而且象羣愈大。覓食愈難。遂至數日不得一飽。野性因而暴發。為飢餓所廹。於轉瞬之間。能將村落中一切極堅固之建物。踏為粉碎。（未完）

△擬字披露▽

高萬順　鵬遠　惠先
陳德成　鑑平　達三
劉樹輝　偉森　松生
暢子紱　潤韜　靜軒
徐維昌　建新　永輝
趙漢傑　功烈　錫先
任文斗　毅輝　燦章
吳文學　藻時　蘊華
徐振風　鬱遠　惠賢

千山勝蹟拾零（十六）

·劉偉華·

危峰伏獅（獅子峰）　觀後峯巔。怪石皺裂。厥狀酷類猛獅。蹲伏其間。蒼苔蓋頂。鬢曲如毛。圓石如炬眼。裂罅如張吻。疾風驟至如狂吼然。張玉書遊記。祖越寺。峰巒巖洞各各肖形。有神人仙佛以及獅象之屬。獅即今無量獅子峰。盛京通志。載千山獅子峰。遼陽縣志。獅子峰在觀後稍東。峰頂欹斜宛然似獅子之蹲伏狀。按獅為百獸之王。觀中有此一景。足以威鎮山林矣。

臥象舒鼻（象鼻峰）

經濟與產業

鐵製品普及配給計劃　生必社籌備中

【新京專電】最近鐵製品及洋鐵製品昂騰、頗有自市場隱匿之傾向、殊値注目、生必會社、爲謀市價高漲二成乃至六成之鐵桶、洗桶、洗臉盆等、亞鉛鍍金製品及煤桶等鐵製品配給圓滑、以維持企畫統一適正價格爲目標、去年度全滿二十八主要都市、實施配給生必品八十萬個之計畫、對於市價牽制上頗盡重要任務、而除上述地區以外、亦有陸續要望配給者、尤其北滿地方、物品極度不足、價格暴騰、品質低下、今年以全滿六十五都市爲配給地區、至少供給約百二十六萬個製品、受中央分配物動資材、奉天之滿洲鐵業工廠、與全滿亞鉛鍍金加工業者組合連絡、開始大量製造、而去年度斷行大量配給之生必火爐、雖得好評、然而需要卻難充分、尤其一般存庫品、業已出庫、故本年度至少須確保三萬五千座、則生必會社、由日滿商事所受銑鐵之中央分配、須由全滿主要業者、打成一片、結成滿洲煖爐組合、委託製造、製品對生必一手收買後、進行計畫配給、而滿系廚房必需品之鐵鍋、最近價格暴騰、對於計畫配給要望呼聲甚高、暫製二十萬個、委託於奉天新京哈爾濱主要業者組合云、

昭和製鋼職制改革

【鞍山電】昭和製鋼、爲順應滿業改組、斷行改正職制如左、自六月一日起實施、

△新職利一改革之要點

一、由社員中登用理事或部長、由此謀上意下達下情上通之圓滑化、以期刷新提高業務能率、

二、鑑于警防事務重要性、在總務部新設警備課及爲增強社員精神的及事務上指導訓練、新設社員練成所、屬於總務部管下因該警備課及社員練成之新設、廢止訓練課、

三、計畫部及商務部解體、改組經理部、經理部置主計、會計、第一需品第二需品、鑛產及成品六課、

四、銑鐵部新設現場計畫機關作業課、執掌關于前作業計畫課所管業務一部及製造技術調查及研究事項、而特各工場改爲課（以下除採鑛所外、現場各所均同、）

五、製鋼部、與銑鐵部作業課在相同趣旨下、置作業課、合體鋼片工場及第一壓延工場、爲第一壓延課、

六、採鑛部庶務課、改爲事務課、

七、動力部仍如從前、

八、運輸部自舊商務部移管於倉庫課、而改組配車課爲作業課、

九、合體組配工務部及電氣部、土木部、工務部置計畫、機械、電氣、土木、建築、線路、第一工作、第二工作及電工九課計畫課移管舊建設計畫課之業務、舊設計個所或包攬工程監督場所、大概合體爲一處、

十、醫院仍如從前、

十一、直屬場所、新設監察役及業務課、監察役執掌業務之監察及其他特命事項、業務課爲計畫中樞機關、除舊企畫業務外且執掌關於作業大綱的統制之事項、

十二、在事務系統部門全部及作業實施部門一部已廢止係制、而此次除特殊一部例外、全面的廢止之、以謀簡所內業務機構單純化、而該所新職制下對於理事會長高碕達之助理事長久保田省三、常務理事梅根常三郎（新任）以下理事、部長、次長等首腦部、亦大加調動云、

華北輸入砂糖　强化配給統制

【北京電】對於華北砂糖之輸入配給統制強化、興亞院華北連絡部當局、曾經立案中最近即得成案、依據左記要領以企圖輸入配給機構之整備並維給及價格之調整、

一、於天津並青島、俱以既存之日本砂糖輸入配給組合爲中心、設置砂糖配給統制協議會、當作華北全體之一元的統制機關、於華北輸入組合總聯合會內、設置華北砂糖統制協議會、

一、砂糖配給統制協議會、對於日本糖及外糖之輸入品種數量、此之配給數量並販賣價格加以審議之、配給爲向軍需方面、蒙疆方面、特需方面、由輸入組合直接配給、至於一般民需方面、由各地區砂糖配給組合統制配給云云、

組合業務監查　本月中旬實施

奉天商工會鑑及爲遂行現下統制經濟上新要請之使命、對各種組合之整理統合、以及運營之如何、有加以檢討之情勢、故豫定於本中旬頃、得到省公署、市公署、經濟保安科等之協力、實施組合之監查、對從來單爲名目上之會計監查、而加以法明定欵、及諸法規之研究、庶務、業務、企畫等組合運營上等全般實施之方針、待此項監查終了後、即開催計畫中之組合講習會、省監查之結果、以指摘組合之缺陷、預定由各專門家指導講習之云、

滿儲債券抽籤

第七回有獎滿洲儲蓄債券第二次抽籤、本月二日在興銀舉行、茲誌頭彩至三彩之得彩番號如左、

一等（一千五百圓一張）　二七、六六六

二等（百圓四張）　六、〇四三　四二、七二三　三八、五〇六　九八、〇六

三等（三十圓十張）　一〇、四七〇　八、六三〇　一、九二六　二六、五三八　四一、六七九　二七、六八二　八、七四〇　二四、九二三　七、七三〇　一四、八三〇

充實醫療物資　調查國內藥品資源

對醫療物資之藥品、爲使國內自給自足、民主部於日本依囑斯界權威者五事、命於國內醫療資源施行調查研究業已一部開始調查、至九月續續進行、

一、在南滿工業地帶、關於石炭系副產物及關此製藥之調查、

一、於三江省、牡丹江省之藥草分類狀態調查、及對地方關係官公吏、關拓民、關於藥草之栽培及採取公衆指導之調查、

一、對滿洲產臭油之成分及其他研究調查、

一、於間島省、吉林省、通化省藥草之分類狀態及採取指導、

一、關於漢藥與局法制定漢藥標本之蒐集、品質規格、其他鑑別法、關係調查等云、

謀商業進展對策　調查小賣業實態

【柳河】在此經濟統制之下、因經濟體制之變更、所謂經濟之再編成、須由業者之實態考查、樹立今後之對策、街公所基於此次趣旨、對全街小賣業者、實施經營實態之調查、望一般業者確認此次意義、協力完成國策、俾決定以上重大資料之蒐集云、

染布價格改正

【通化】省公署於五月二十八日發令實行改正染色綿布價格如次、

最高小賣價格（滿十尺）通化街二圓五角三分、樣子哨街二圓五角八分、濛江街二元六角臨江街二圓五角七分、柳河街二圓五角七分、輝南街二圓五角八分、撫松街二圓六角一分、輯安街二圓五角七分、

牛犢育成牧場　預定本年竣工

【通化】隨開拓民入殖之增加、家畜之需要量、亦隨之呈激增、勢基於擁護畜產資源之見地、此次滿鮮拓殖會社將於柳河縣五道溝設置牛犢育成牧場、預定於本年內竣工云、

久保前炭礦長　允諾就任顧問

【撫順電】受大村總裁就任顧問要請之久保前撫順炭礦長、允諾此請三日談如次

總裁懇亟余在滿洲工作、余不欲再煩總裁之心、已久就任、因之不回內地擬在大連定住、

診療科目　內科、外科、產婦科、小兒科、眼科、耳鼻咽喉科、皮膚花柳科、X光科

凌雲醫院

新院址奉天市大西門裡路北郵局後身　電話四一三五一一號
舊院址　奉天大西門裡路北　電話四一三〇〇四

●主治效能●
此藥專治脾虛胃滯消化不良停食積氣吐醉嘈雜胸膈悶飽或多食油膩生冷宿食不化吐酸腹痛肝胃氣痛胃火胃寒反胃膈食凡屬腸胃各病服之特效

製造發賣元　奉天小南門裡　陰華大藥房　電話（四）二〇九三

註冊商標　協和

預備家庭的福音
造成自家体的健康

協和藥

當治　胃弱、消化不良　頭暈目眩、車船迷暈、酒醉煙餘　服之有効

當治　時行眼病、瘀眼　上火眼、眼珠點汚　爛眼邊兒、花眼　揉眼、血斑眼　乏傷眼、雀矇眼　把乾淨指頭可抹　上眼胞邊兒此藥

當治　凍傷、切傷（刀傷）　打傷、刺傷、裂傷　擦傷、火傷、痒疹　面創、痧瘡、咬傷　蟲害、腫瘍、火疱疹　皮破傷、靴擦、傷睡　皮膚炎症、濕疹

總批發處　奉天市大西邊門外路北大街五〇　株式會社　協和製藥公司　電話（二）三一三二番　振替口座奉天二一九二番

本社　日本奈良縣御所町

三愛知靴油

最優等的靴油
保華·柔軟·光滑·耐久

奉天　新藤洋行
東京·大阪·上海·天津·京城

恢復疲勞

諸君常服仁丹
管保神清氣爽·
立刻恢復疲勞·
確是衞生妙品·
並且靈藥價廉·

二期工業土地計畫
金州以南設工業港
州廳土木部現正着手調查中

【大連】以關東州將來主產爲前途計而實施之工業土地填埋計畫、目下在甘井子附近一帶着工填埋中、該工業土地填埋完竣後、則關東州工業將來之躍進、實堪期待、此外當局更有第二期工業土地埋設計畫、即自金州驛爲起點、直達南方海岸一帶、選定約一千萬坪之龐大的土地、同時更於沿海岸填埋一部設定一大工業港、依此港可使原輸入料、及生產工業品裝船輸出簡易化、關此最近州廳土木部發始土地調查、蓋同計畫及關於所謂港灣應有條件可能具備、即如有利者、既不患電力之供給、且更有水利之便宜、如電力方面、決定由鴨綠江發送十萬基羅、而工業所用之水待現在之碧流河及其他各灣水工事完成時、亦決無缺水之憂、如此則關東州之業工地、可決能完備此種種有利條件云、

警民懇談會

【昌圖】上月二十五日警民懇談會因歡送國兵關係、移於（二十九日）上午十時、假商工會議室、由各關係方面澁場之下、爲無隔閡之協議、結果圓滿、至正午十二時始行閉會云、

都交會社巴斯 七月改用代燃料

【大連】都市交通會社、爲市民代步所設之機關雖屬商業、關係地方興農甚重、近因順依時代要求、對於汽油節約、首先提倡、然所駛車輛、一時感於不便、以注重交通爲主旨、曾特研究成功、以木炭燃燒、取其汽而充油用、又名爲代燃汽車、於試驗之始、所獲成績、不謂不佳、繼則爲助皇軍武運長久、該會社所有車輛、自本年七月中旬起、擬全部改用代燃車、以資緩和觀光租借者之不足、由此以來、刻下該會社當局、正派員繼續改裝代燃用器具、開不日便可告竣、明大功完全、而我關東州之交通上敢謂無庸告憂矣不禁爲大家慶幸云、

淺間町中央區 新派出所竣成

【大連】人烟稠密之市內東部淺間町一帶從來屬管於東埠頭派出所管內但派出所、亦借用豐年油坊之宿舍內、位處同管內之偏僻地區、近來由於同方面之發展商工日繁淺間町區內、爲該管內中心地、關於治安及警察行政上、頗感該派出所距離遙遠、故由淺野千代町區長發起、於同管內中央區、新設派出所、自去年十一月九日着工以來、頓地居民等寄附、刻告完竣、二十四日午後四時、由官民多數出席、舉行竣工式云、

赤字社滋北施療

【北鎮】縣滿洲赤十字社、滋北施療、於五月廿二廿三兩日間、在城內關岳廟內實施無料施療工作云、

舉行國兵表彰式 授與名譽標章

【海拉爾】第一次國兵入營之六月一日、興安北省當局曾於上月二十八日午後一時、假警務廳廣場舉行國兵表彰式、由軍人後援會授與名譽標章、茲將被表彰者氏名列左、

△索倫旗牙克石滿鐵電話交換手 藏振東（二〇）
△索倫旗南屯、旗公署職員 甘珠札布（二〇）
△索倫旗東努圖克牧民、 道蘊馬（女、四六）
△西新巴旗札賚諾爾炭礦係 左守本（二〇）
△陳巴爾旗正藍第一佐無職 維爾海瑤（二二）

並且於廿九日午後二時、假公會堂又盛大舉行入營者壯行會云、

稅局開諮詢委會

【洮縣】稅捐局、於五月二十九日、在本局招集各關係者、開諮詢委員會、討論稅收各案件、頗獲相當效果云、

店員收欵失踪數日 一日被害倒斃路上

【大連】市內富久町一五六番地瑞豐洋行店員朱啓昌年二三歲、自本月十七日爲收欵外出數日未歸行踪不明、同店主等報告官廳日來各警署、連絡捜査中至二十五日午後三時五十分、忽有一行人至北崗子派出所報稱、有一狀似商人、倒斃於北崗子埋立海岸、兩耳被切斷、頸部陷於水泥中、似被慘殺、已氣絕身亡矣、同所轉報於州廳刑事課、並臨場檢查、該死者年歲面目、與瑞豐洋行失踪不明之店員朱啓昌酷似、遂通知於該洋行、並由同洋行主人等臨場對証、確是朱某、但已死後經過二三日矣、據所述、見財起意、致將朱害死、奪欵而逃、亦爲意中事、現在屍體剖解中、並一方調査殺人犯云、

許建板房四百六十戶 選定郊外地西山屯
緩和住宅難造成理想田園都市

【大連】市內人口日增住宅亦日告不足、州廳當局對此緩和策、決定許可木板戶之建策、惟板房之建築、由於耐寒及防空的見地、尚多有考究餘地、且建築費亦頗不低廉、不過所幸關東州內木材豐富、故此暫許可建築四百六十戶、角爲現在感缺、至極之住宅難、應急緩和策、當局對此建築、委諸民間及各會社等、利用郊外土地、並可藉以造成理想的田園都市、建築地區、大體選定於現在日益伸展中之西部大連郊外地西山屯工業學校附近一帶云、

【双遼】鄭家屯街協和區區長馬駿卿及各牌長等、爲入營國兵鮑纖先郎鴻範壯行計、特製旗幟、以資祝送、併邀請其家長等、假聚升成飯莊舉行壯行宴會、併特攝影、以資紀念、（圖中有徽章者爲鮑纖先郎鴻範二君有標識者爲其家長）、

建國忠靈廟春季大祭 省公署舉行遙拜式典
在民生廳舉行順序規定

【哈爾濱】五月三十一日爲滿洲建國忠靈廟春季大祭之佳辰、屆時除中央當局舉行熱烈祭式典外、全國各省市亦均一致舉行遙拜式、而濱江省公署爲舉行建國忠靈廟遙拜式典特規定於當日午前九時起在民生廳舉行遙拜式典次序如左、

一、開式之詞
二、揭揚日滿國旗並合唱日滿國歌
三、全體向國旗行最敬禮
四、詔書奉讀（省長次長）
五、建國忠靈廟遙拜
六、默禱一分鐘
七、訓示之詞（省長次長）
八、閉式之詞云云、

稱官人夜入民戶 四人組匪强搶

【大連】市靜浦町番外地嶺前屯居住之苦力劉登有家、二十四日午前零時頃、忽有四名滿人、聲稱水上警察署員、以劉有密輸之嫌疑轉奉上命、前來檢查、劉以官人至、不敢拒絶、故開門迎其入室、乃四徒入室後、各變態度、分執鐵棒等物、將劉及同居人吳殿忠年三八歲、逼迫至前庭、毆打不醒人事、遂開箱櫃將劉之貯金八十圓、白布三枚、長褂一件、及吳之現金四十圓、黑人絲布一枚、搶掠逃去云、

建國忠靈廟大祭 省公署舉行遙拜式典

【哈爾濱】五月三十一日爲滿洲建國忠靈廟春季大祭之佳辰、全國各省縣市、均一齊盛大舉行遙拜式典、而濱江省公署於是日午前九時在民生廳後院隆重舉行遙拜式典當時參加者有于省長秋吉警務廳長、劉民生廳長、范開拓廳長相馬建設廳長以及日滿系全體職員、首先向日滿國旗行最敬禮、合唱日滿國歌、由于省長捧讀詔書、繼則向建國忠靈廟學行遙拜後、默禱一分間、祈皇軍武運長久、然後由于省長發訓示詞、並放假一日以示祭祀之意云云、

武藤處長蒞哈 開弘報檢閱懇談會

【哈爾濱】中央國務院武藤弘報處長、爲謀弘報檢閱陣容之强化、於五月三十一日午前七時五十分由新京搭乘京濱線列車來哈、於當日下午四時許、在南崗大和旅館另集省市公署以及其他各弘報檢閱關係者、舉開懇談會云云

東邊消息

期響應農產增產計劃 本年度決定新設部落十四處

【通化】縣公署期響應農產增產計畫、乃決定翎本年度於縣內新設部落十四處、入殖戶數總計一千一百戶、耕地面積二八、六一八畝、分配成十四處六十戶乃至一百五十戶之集團部落經營云、

警長進級發表

【輯安】縣當局爲謀警務人事强化起見、委選警務科、選拔管下各署優秀警長、實施昇格警尉補考試、經在各署分別試驗後、現已嚴選合格者十六名、茲將錄取氏名如左、警務科、川崎榮太郎、松山繁仁、鍾天全、輯安署張喜家、胡光日、檜樹林子署朱明玉、三道溝署翟長恩、有樹棟、花甸子署萬智善、王樹森、青溝子署封鐵侯、警察隊、松山永次郎、徐永貴、王德臣、魏殿邦、警察官敎習所曹德新、

建國忠靈廟春季大祭 各機關參加盛大舉行

【輯安】五月三十一日爲建國忠靈廟春季大祭、於午前八時由陳縣長以下協和會縣本部、主催之下全體職員以及各機關參加、在忠魂碑前盛大舉行、首先全體肅立後、向宮廷遙拜、對戰歿英靈默禱、繼而祭文朗讀、陳縣長、憲兵隊長、及後各機關代表拈香、於九時始閉式、又本街各機關各商民均高懸日滿國旗、以表祝祭之虔誠云、

期体位向上 舉行運動會

【通化】値此非常時局下、協和會縣本部明國民之體位向上、於端午佳節之際、曾於南江國民優級學校內舉行運動大會、內並有角力及鞦韆比賽等、參加者除一般民衆外尙有各機關代表云、

〇〇部隊 創立紀念祝典

【通化】於東邊道肅淸工作上具不朽光榮之〇〇部隊之第〇〇回創立紀念祝典、上月二十八日午前十時於同部隊營內舉行自〇〇部隊長以次官兵打着威儀之軍裝以目禮歡迎來賓第八軍管區司令官中島省次長、通化縣正副縣長、在鄕軍人、國防婦人會、在滿國民學校生徒及其他各機關代表百餘名首由部隊長發聲下全體遙拜皇居、其次捧讀御勅諭、繼之爲〇〇部隊長及第八軍管區司令官、中島省次長之祝詞、觀覽新兵器、〇〇部隊精兵模擬戰等、實已充分發揮聖戰下日本皇軍威力、最後進祝宴、並有餘興角力、槍劍術表演等云、

不顧自身之重病 令愛兒遵期入營
其熱誠關係者爲之感激

【安東】康德七年度安東市國兵壯丁檢査合格之遲成運君現有五十九歲之拖病老父、其病勢非常危篤之狀態、關係者勸告該人在家看視其父病、延期入營、惟遲君之父親、念及國家非常時之現在、入營延期、國民之義務、即不能完成、遂令伊子依所定日期入營、披瀝赤誠、關係者爲之感激云、

商業登記

〇白松酒造合資會社變更
一、康德七年貳月拾九日無限責任社員山本則吉其出資履行之部分變更如左國幣參萬圓全部履行山本則吉一、同日有限責社員出資履行之部分變更如左國幣貳萬圓全部履行一、康德七年貳月貳拾日無限責任社員山本則吉其責任變更爲有限責任社員出資總額之內國幣壹萬圓讓渡與中島小德爲無限責任社員入社如左國幣壹萬圓全部履行無限中島小德鞍山市明治區北一番町八番地一、同日有限責任社員之員數出資總額及履行部分變更如左國幣四萬圓全部履行五名康德七年參月四日登記

〇關東州小野田セメント製造株式會社追加（外國支店）
一、康德七年壹月壹日追加左記事項株式讓渡之限制本會社之株式讓渡於他人時須受董事會之承諾康德七年參月四日登記

〇日滿商事株式會社變更（支店）
一、康德六年拾月壹日奉天加茂町貳番地三井ビルデング參〇七號之支店變更如左支店奉天市大和區加茂町第貳號一、康德六年拾貳月貳拾七日安東省四番通四丁目四之支店變更如左支店安東市大和區四番通貳貳號

〇日滿商事株式會社更正（支店）
一、康德七年貳月貳拾日營口大和區南本街四丁目壹番地之支店更正如左支店營口市大和區南本街四丁目壹號一、同日理事江川忠弌之住所及門司市東本街參丁目參壹〇貳之支店更正如左理事江川忠弌奉天市大和區雪見町第貳九號支店門司市大字門司參千壹百貳番地

〇株式會社菊地商店變更
一、康德七年貳月貳拾五日代表會社董事之董事山成豐辭任同日左記者就任代表會社董事之董事菊地龜助鞍山市淺間區六拾七番地貳

〇鞍山不動產信託株式會社變更
一、康德七年貳月五日監査人神田藤兵衛退任左記者重任董事寺井寅雄鞍山市南三條町五番地小川卓馬大連市風光台貳百貳拾貳番地三宅玉次郎鞍山市北二條町七番地代表會社之董事寺井寅雄一、同日左記者就任董事神田藤兵衛鞍山市北三條町拾番地貳一、同日左記者重任監査人石川義助鞍山市北一條町拾五番地坪田義一大連市西公園町百拾七番地康德七年參月七日登記

〇福井商工株式會社追加及變更（外國支店）
一、康德七年貳月拾五日公告之方法變更如左公告之方法本會社之公告揭載於大連市發行滿洲日日新聞
一、同日株式讓渡限制之規定追加如左株式讓渡限制之規定株式讓渡及質權設定須代表董事之承諾依株劵背書讓渡禁止之
一、同日監査人藤井正一退任左記者就任監査人小境平太郎大連市聖德尾丁目百五拾八番地
一、同日左記者就任董事藤正一大石橋石大井橋街貳番地康德七年參月八日登記

淋疾
最新化學療法劑

（文獻樣品函索即寄）

丹毒 敗血性疾患

五淋白濁 只以內服 立即痊愈 一瓶斷根 克奏神効

特靈伯爾之出現、咸推實爲可比於六〇六號之大發見、蓋至今殆無特效藥之丹毒、敗血症、產褥熱以及化膿性諸疾患亦確實奏效、一兩日內即迅速下熱、使患者有起死回生之感、誠奏效如神故也。又對於難治之淋疾、內服後兩三日、尿即清澄病症漸痊愈、決非一般他藥所能及。且對於腎盂炎、膀胱炎、化膿性淋巴腺炎、口峽炎、扁桃腺炎、肺炎等、效力可靠、無與論比。

包裝 片劑（〇・三瓦） 二〇片 一〇〇片 五〇〇片 粉末 一〇〇瓦 五〇〇瓦 注射（五%二cc） 五支裝 一〇支裝 五〇支裝

一次一－二片 一日三次食後服用

特靈伯爾
テラポール

第一製藥株式會社 本社 東京市日本橋區江戶橋三丁目 支店 大阪市東區道修町二丁目 奉天市大和區

花開時節!!

醫學常識

時代婦女
應當怎樣使妳們容顏與花同美呢
注意吧！這裡會告訴妳們最好的美容法

時代婦女們：妳們在這百花盛開萬紫千紅的季節中，是不是感到極大的愉快呢，同時更是不是願意自己的臉，能夠像花一般的美呢，我想每個時代下的婦女，都會存這樣希望的，因爲既稱爲一位時代的婦女，就沒有不隨着時代而去追求美容的，所以「美容」這兩個字，拿現在來說：可說是一種最流行的名詞，不過人人能不能達到美容的目的地，還是一件極大的疑問，因爲現在美容的說法雖多，而能收到實效的却是極少，原因就是多由外部着手而未從內部着手所致也，惟獨這裡可能指點一種極有效的美容法，只要能夠認眞實行，管保能夠一天比一天的艷麗起來，以致成一典型的美人，這美容的方法極其簡單，應注意的如後

（一）當使胃腸健康

我們當明白胃腸這件事這乃是追求美容最要緊的問題，因爲胃腸强弱，與容顏的醜美是有最密切的關係，胃腸衰弱的人，不僅能使身體大受影響，尤能易患胃病和便秘二症，患胃病的人，不但終日頭痛，噯氣，亢進，食慾不振，精神頹靡，身體衰弱，同時體質和氣色也要格外黃瘦，所以患此症的人多半沒有好的容顏，至於便秘一症，更是美容最大的障碍，因凡患便秘的人，腸內糞便多半是久滯腸內的，糞便因爲久停腸內，所以腸內就要起一種毒素作用，以致污濁血液，破壞皮膚組織，致生種々皮膚病，如面部之面皰，粉刺，濕疹，紫搬等，同時因爲血液含有毒素的關係，周身細胞最易衰老，最容易使皮膚粗糙而起皺紋，所以久患便秘的人，雖然年齡未到，面部却早已現出衰老現象，所以望一般時代婦女，要早々調整胃腸吧。

（二）當充實營養

營養之事，可說是與調整胃腸有同樣的重要性，因爲身體强弱乃以營養多寡爲轉移，尤其容顏的醜美，更以營養而決定，身體缺少營養的人，不但難以維持健康，且容易患貧血，體質枯瘦，面色灰黄，毫無一點光澤與可親的樣子，惟營養充實的人，不但可保健康美，同時身體因爲得着大量營養，細胞亦能永久活動，而保血液清新，並且皮膚因爲營養的原故，也能容易紅潤細膩，光澤滿面，所以營養充實的人，不用修飾化粧，就可令人一見而愛悅，所以望時代婦女，務要注意妳們的營養才好。

「若素」是時代婦女一日不可或缺的聖藥，因現在每個人都知道宅是胃腸營養，與有益美容的聖藥，宅不僅能提高胃腸機能，更促進胃腸消化與吸收，更能促其腸管蠕動，免除便秘發生，以外宅因爲富有豐當營養，並其他高尙成分，除能直接賦活細胞作用外，並能助其皮膚紅潤細膩，使皮膚永不衰老，永不粗糙，毫無皺紋，面皰，酒刺，以及其他種々皮膚病症，所以時代婦女，若能常久服用「若素」，管保容顏一天比一天的艷麗起來，並且一切胃病，便秘，或其他諸症，也均可一概掃除盡淨，因此希望時代婦女，要早服「若素」才好

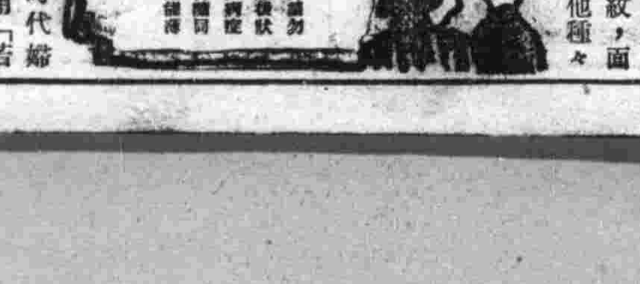

若素價目
錠劑 七日量 五角 二十五日量 一元六角 八十三日量 五元
粉末 三十日量 一元六角 九十日量 四元五角

奉天市信濃町十七號 若素製藥株式會社

若素敎育奉公

全小学校寄贈 若素教育掛図

爲促進敎育之發展，敝社乃施行向小學校寄贈「若素敎育掛圖」此圖須以兌換券兌換之，兌換券附於若素盒內，希服者得其券時贈於小學校，由校方集合六枚，寄至敝社，即可兌換掛圖一張，關於詳情另向小學校通知。